



Cartographie des lieux de fréquentation/socialisation des travailleuses de sexe et des intervenants dans la lutte contre le VIH / Sida et les IST en milieu prostitutionnel au Bénin en 2021

RAPPORT FINAL

Février 2022

REMERCIEMENTS

Ce travail a été réalisé grâce à la contribution des personnes physiques et morales à qui nous adressons notre sincère gratitude. Le PSLS remercie notamment :

- Le Ministère de la Santé (MS) à travers les Directions Départementales de la Santé, les zones sanitaires pour leur franche collaboration et leur appui technique ;
- Le Fonds Mondial pour son appui financier ;
- Le Conseil National de Lutte contre le VIH/Sida, la Tuberculose, le Paludisme, les Hépatites, les Infections Sexuellement Transmissibles et les Epidémies (CNLS-TP) pour sa contribution à la réussite du travail ;
- Les responsables des structures de santé enquêtées pour leur franche collaboration et leur soutien durant la phase de collecte ;
- Les autorités politico- administratives des localités sillonnées pour leur contribution à la réussite du travail ;
- Les guides, tenanciers de sites et les responsables des TS pour leur franche collaboration et leur participation à cette étude ;
- Les agents de collecte, pour le rôle déterminant qu'ils ont joué au cours de cette étude ;
- Le cabinet Africa Synergy Group + pour son expertise technique.

ABREVIATIONS ET ACRONYMES

AOC	: Afrique de l’Ouest et du Centre
ARV/TARV	: Antirétroviral/Thérapie antirétrovirale
CNLS-TP	: Conseil National de Lutte contre le VIH/SIDA, la Tuberculose, le Paludisme, les Hépatites, les Infections sexuellement transmissibles et les Epidémies
EDS	: Enquête Démographique et de Santé
ESDG	: Enquête de Surveillance de Deuxième Génération
HSH/MSM	: Hommes ayant des Rapports sexuels avec d’autres Hommes
IST	: Infection Sexuellement Transmissible
ONG	: Organisme Non Gouvernemental
OMS	: Organisation Mondiale de la Santé
OSC	: Organisation de la Société Civile
PEC	: Prise En Charge
PID	: Personne qui s’Injectent de la Drogue
PSLS/IST	: Programme Santé de Lutte contre le Sida et les Infections Sexuellement Transmissibles
PTME	: Prévention de la Transmission du VIH de la Mère à l’Enfant
PS/TS	: Professionnel (le) de Sexe/Travailleur (r) se de sexe
PvVIH/PVVIH	: Personne vivant avec le VIH
PSN	: Plan Stratégique National
RGPH-4	: Quatrième Recensement Général de la Population et de l’Habitation
SBR	: Serveuse de Bar Restaurant
SDV	: Service de Dépistage du VIH
Sida	: Syndrome d’Immunodéficience Acquise
SIG	: Systèmes d’Informations Géographiques
SSR	: Santé Sexuelle et Reproductive
TS	: Travailleuse de Sexe
TSA	: Travailleuse de Sexe Affichée
TSC	: Travailleuse de Sexe Clandestine
UNAIDS	: Programme commun des Nations Unis sur le Sida
USAID	: The United States Agency for International Development
VIH	: Virus de l’Immunodéficience Humaine

TABLE DES MATIERES

REMERCIEMENTS	ii
ABREVIATIONS ET ACRONYMES	iii
TABLE DES MATIERES	iv
LISTE DES TABLEAUX	vi
LISTE DES FIGURES	vii
RESUME	ix
INTRODUCTION	1
1. CONTEXTE ET JUSTIFICATION	4
2. OBJECTIFS	8
2.1. Objectif général	9
2.2. Objectifs spécifiques	9
3. METHODOLOGIE	10
3.1. Population et cible de l'étude	11
3.2. Critères d'inclusion et de non inclusion	12
3.2.1. Critères d'inclusion	12
3.2.1. Critères de non-inclusion	13
3.3. Echantillonnage	13
3.3.1. Méthode et technique d'échantillonnage	13
3.3.2. Taille de l'échantillon	13
3.4. Stratégie opérationnelle de mise en œuvre de l'étude	13
3.4.1. Travaux préparatoires	14
3.4.2. Collecte des données	15
3.4.2.1. Technique de collecte	16
3.4.2.2. Outils de collecte	16
3.5. Considérations éthiques	17
3.5.1. Consentement éclairé	17
3.5.2. Confidentialité des données	18
3.5.3. Risques potentiels et mécanismes de mitigation prévus	19
3.6. Traitement et analyse des données	19
4. DIFFICULTES	22
5. RESULTATS	24
5.1. Objet de l'étude	25
5.2. Caractéristiques des sites de prostitution et points chauds	25
5.2.1. Dénombrement des sites de prostitution et points chauds	25
5.2.1.1. Répartition des sites de prostitution et points chauds en 2021	25
5.2.1.2. Evolution des effectifs des sites de 2004 à 2021	26
5.2.2. Adressage des sites de prostitution et points chauds	27
5.2.3. Identification et géoréférencement des sites des lieux de fréquentation/socialisation des populations cibles TS (TSA / TSC) et sSBR	27
5.2.4. Fonctionnement des sites de prostitution et points chauds	31
5.2.4.1. Jours d'affluence au niveau des sites de prostitution et points chauds par département	31
5.2.4.2. Heures d'affluence au niveau des sites de prostitution et points chauds dans les départements	31

5.3. Pratiques sexuelles sur les sites de prostitution et points chauds	32
5.4. Acteurs des sites de prostitution	36
5.4.1. Serveuses et Travailleuses de sexes	36
5.4.1.1. Taille des populations cibles : TS (TSA / TSC) et serveuses dans les 12 départements du Bénin en 2021	36
5.4.1.2. Estimation initiale de la taille des populations cibles TS (TSA / TSC) et serveuses par département au Bénin en 2021	38
5.4.1.3. Estimation finale de la taille des populations cibles TS (TSA / TSC) et serveuses à partir de la formule de rectification de l'Université de Manitoba.	38
5.4.2. Âges des Travailleuses de sexes et serveuses	43
5.4.3. Nationalité des Travailleuses de sexes et des serveuses	50
5.4.4. Implication dans les activités de prostitution des autres acteurs des sites	53
5.5. Accessibilité des TS aux structures et services de santé	56
5.5.1. Utilisation des structures et services de santé	56
5.5.2. Points de vente de préservatifs	57
5.5.3. Structures d'exécution des interventions communautaires auprès des TS	58
5.6. Autres lieux vulnérables dans l'environnement des sites de prostitution et points chauds	59
RECOMMANDATIONS ET CONCLUSION	61
Recommandations	62
Conclusion	62
REFERENCES	64
ANNEXES	xi
Annexe 1: Composante cartographique de l'étude	xii
<input type="checkbox"/> Répartition spatiale des lieux de fréquentation/socialisation des TS	xii
<input type="checkbox"/> Répartition spatiale des parcs de regroupement des camions gros porteurs	xlix
<input type="checkbox"/> Répartition spatiale des Centres de formation des jeunes et adolescents	I
Annexe 2: Répartition des sites de prostitution et « points chauds » par commune	li
Annexe 3: Répartition des sites selon leur nature par commune	liii
Annexe 4: Adressage des sites de prostitution et points chauds au Bénin	lviii
Annexe 5 : Note d'information	lix
Annexe 6 : Formulaire de consentement	lxii
Annexe 7 : Formulaire à remplir lors de la visite des sites identifiés par les informateurs communautaires (IC)	lxiv
Annexe 8: Formulaire Intervenants et services spécifiques aux TS dans les départements du Bénin	lxxi

LISTE DES TABLEAUX

Tableau I: Nombre d'enquêteurs et de superviseurs par département _____	15
Tableau II: Répartition des sites de prostitution et points chauds selon les départements au Bénin en 2021 _____	25
Tableau III: Répartition des lieux de fréquentation/socialisation des populations TS par département et par type de site au Bénin en 2021 _____	28
Tableau IV: Répartition des sites selon les pratiques sexuelles au Bénin en 2021 _____	33
Tableau V: Répartition des populations cibles TS (TSA / TSC) et serveuses selon leur habitude de fréquentation des sites pendant une période standard (samedi entre 18h et minuit) au Bénin en 2021 _____	37
Tableau VI: Répartition des populations cibles TS (TSA / TSC) et serveuses selon leur habitude de fréquentation des sites (pendant une période standard) par département au Bénin en 2021 _	37
Tableau VII : Estimation finale de la taille des populations cibles au Benin en 2021 _____	39
Tableau VIII : Répartition des TS et des SBR selon les différentes formes de prostitution au Bénin en 2021 _____	40
Tableau IX : Répartition des TS et des serveuses selon les tranches d'âges par département au Bénin en 2021 _____	46
Tableau X : Répartition de la nationalité des TSA par département au Bénin en 2021 _____	51
Tableau XI : Répartition de la nationalité des TSC par département au Bénin en 2021 _____	51
Tableau XII : Répartition de la nationalité des TS (TSA+TSC) par département au Bénin en 2021	52
Tableau XIII : Répartition de la nationalité des serveuses par département au Bénin en 2021 __	52
Tableau XIV : Répartition du personnel impliqué dans les activités de prostitution sur les sites par commune au Bénin en 2021 _____	53
Tableau XV : Répartition des services de santé utilisés par les TS au Bénin en 2021 _____	57
Tableau XVI : Répartition des points de vente de préservatifs par département au Bénin en 2021 _____	57
Tableau XVII : Répartition des structures/associations de proximité des sites de prostitution par département au Bénin en 2021 _____	58
Tableau XVIII : Répartition des ateliers de Centres de formation des jeunes et adolescents et des Parcs de regroupement des camions gros porteurs par département au Bénin en 2021 _____	59
Tableau XIX: Répartition des sites de prostitution et « points chauds » par commune au Bénin en 2021 _____	li
Tableau XX: Répartition des sites selon leur nature par commune au Bénin en 2021 _____	liv

LISTE DES FIGURES

Figure 1 : Evolution des effectifs de sites de fréquentation/socialisation des TS au Bénin de 2004 à 2021 _____	26
Figure 2: Répartition des sites selon les jours de plus grande affluence au Bénin en 2021 _____	31
Figure 3: Heure de forte affluence sur les sites au Bénin en 2021 _____	32
Figure 4: Distribution des pratiques sexuelles sur les sites au Bénin en 2021 _____	33
Figure 5 : Estimation subjective de la taille des populations cibles TS (TSA / TSC) et Serveuses par département au Bénin en 2021 _____	38
Figure 6 : Estimation finale de la taille des populations cibles TS (TSA / TSC) et Serveuses par département au Bénin en 2021 _____	40
Figure 7: Distribution des âges des travailleuses de sexe et des serveuses sur les sites de prostitution au Bénin en 2021 _____	44
Figure 8: Représentation des nationalités des travailleuses de sexe et des serveuses sur les sites de prostitution au Bénin en 2021 _____	50

Carte 1 : Répartition spatiale des sites de fréquentation et de socialisation des TS par type dans le département de l'Atlantique _____	xii
Carte 2 : Répartition spatiale des sites de fréquentation et de socialisation des TS par type dans le département de l'Alibori _____	xiii
Carte 3 : Répartition spatiale des sites de fréquentation et de socialisation des TS par type dans le département de l'Atacora _____	xiv
Carte 4 : Répartition spatiale des sites de fréquentation et de socialisation des TS par type dans le département du Borgou _____	xv
Carte 5 : Répartition spatiale des sites de fréquentation et de socialisation des TS par type dans le département des Collines _____	xvi
Carte 6 : Répartition spatiale des sites de fréquentation et de socialisation des TS par type dans le département de Zou _____	xvii
Carte 7 : Répartition spatiale des sites de fréquentation et de socialisation des TS par type dans le département du Couffo _____	xviii
Carte 8 : Répartition spatiale des sites de fréquentation et de socialisation des TS par type dans le département de la Donga _____	xix
Carte 9 : Répartition spatiale des sites de fréquentation et de socialisation des TS par type dans le département du Littoral _____	xx
Carte 10 : Répartition spatiale des sites de fréquentation et de socialisation des TS par type dans le département du Mono _____	xxi
Carte 11 : Répartition spatiale des sites de fréquentation et de socialisation des TS par type dans le département de l'Ouémé _____	xxii
Carte 12 : Répartition spatiale des sites de fréquentation et de socialisation des TS par type dans le département du Plateau _____	xxiii
Carte 13 : Répartition spatiale des FOSA offrants des services par département d'enquête _____	xxiv
Carte 14 : Répartition spatiale des FOSA offrant des services VIH dans le département dans le département de l'Atlantique _____	xxv

Carte 15 : Répartition spatiale des FOSA offrant des services VIH dans le département dans le département de l'Alibori	xxvi
Carte 16 : Répartition spatiale des FOSA offrant des services VIH dans le département dans le département de l'Atacora	xxvii
Carte 17 : Répartition spatiale des FOSA offrant des services VIH dans le département dans le département du Borgou	xxviii
Carte 18 : Répartition spatiale des FOSA offrant des services VIH dans le département dans le département des Collines	xxix
Carte 19 : Répartition spatiale des FOSA offrant des services VIH dans le département dans le département du Zou	xxx
Carte 20 : Répartition spatiale des FOSA offrant des services VIH dans le département dans le département du Couffo	xxxi
Carte 21 : Répartition spatiale des FOSA offrant des services VIH dans le département dans le département de la Donga	xxxii
Carte 22 : Répartition spatiale des FOSA offrant des services VIH dans le département dans le département du Littoral	xxxiii
Carte 23 : Répartition spatiale des FOSA offrant des services VIH dans le département dans le département du Mono	xxxiv
Carte 24 : Répartition spatiale des FOSA offrant des services VIH dans le département dans le département de l'Ouémé	xxxv
Carte 25 : Répartition spatiale des FOSA offrant des services VIH dans le département dans le département du Plateau	xxxvi
Carte 26 : Analyse de la couverture des points chauds en service VIH dans le département de l'Atlantique	xxxvii
Carte 27 : Analyse de la couverture des points chauds en service VIH dans le département de l'Alibori	xxxviii
Carte 28 : Analyse de la couverture des points chauds en service VIH dans le département de l'Atacora	xxxix
Carte 29 : Analyse de la couverture des points chauds en service VIH dans le département du Borgou	xl
Carte 30 : Analyse de la couverture des points chauds en service VIH dans le département des Collines	xli
Carte 31 : Analyse de la couverture des points chauds en service VIH dans le département du Zou	xlii
Carte 32 : Analyse de la couverture des points chauds en service VIH dans le département du Couffo	xliii
Carte 33 : Analyse de la couverture des points chauds en service VIH dans le département de la Donga	xliv
Carte 34 : Analyse de la couverture des points chauds en service VIH dans le département du Littoral	xlv
Carte 35 : Analyse de la couverture des points chauds en service VIH dans le département du Mono	xlvi
Carte 36 : Analyse de la couverture des points chauds en service VIH dans le département de l'Ouémé	xlvii
Carte 37 : Répartition spatiale des parcs de regroupement des camions gros porteurs	xlix
Carte 38 : Répartition spatiale des Centres de formation des jeunes et adolescents	l

RESUME

Le Bénin à l'instar des autres pays d'Afrique au sud du Sahara fait partie des pays à épidémie mixte. Avec une prévalence de 1,2% dans la population générale et 7 à 8 fois plus élevée au sein des populations clés dont les travailleuses de sexe (8,5% en 2017), la transmission du VIH au Bénin est entretenue par les TS et leurs clients ainsi que le multi-partenariat sexuel selon l'enquête MoT (2013). Les populations clés en particulier les Travailleuses de Sexe (TS) constituent un des groupes spécifiques moteurs de l'épidémie du VIH et méritent par conséquent une surveillance avec le développement de programmes spécifiques de prévention du VIH. La présente étude a pour objectifs le recensement exhaustif des sites fréquentés par les travailleuses de sexe affichées (TSA) et travailleuses de sexe clandestines (TSC), des structures de proximité intervenant dans la lutte contre le VIH/Sida (services de santé, ONG et association), des centres de formation professionnelles des jeunes et adolescents et l'estimation de la taille des TSA, TSC y compris les Serveuses de Bars et Restaurants (SBR) sur les sites de fréquentation/socialisation dans les douze (12) départements du Bénin. A cet effet, elle vise à améliorer la couverture des services VIH aux TS. Pour atteindre ces objectifs, quatre-vingt-huit (88) enquêteurs organisés en binômes ont été déployés sur toute l'étendue du territoire national pendant dix (10) jours pour la collecte de données auprès des responsables des structures objets de l'enquête avec l'appui des guides identifiés localement.

Les principaux résultats qui découlent de ladite étude se résument ainsi qu'il suit :

- Le nombre d'informateurs clés (gérants) des sites de fréquentation/socialisation des TS dénombrés est de 5938. En comparaison à l'édition de 2017, on note une augmentation du nombre de sites de fréquentation/socialisation des TS de l'ordre de 888. Le département qui concentre le plus de sites est le Littoral avec 1127 soit environ un cinquième (19%) des sites dénombrés au niveau national. Les départements du Borgou, de l'Ouémé et de l'Atlantique occupent respectivement les deuxième (12%), troisième (11,9%) et quatrième (11,1%) places. Ils représentent ainsi des zones de forte concentration des TS et des pôles d'attraction des

populations. Environ un tiers des sites 33,6% (soit 1 996/5 938) sont des Bar / restaurant/maquis seul/ fast food et 29,6% (soit 1 758/5 938) des buvettes ordinaires (boisson SOBEBRA ou d'ailleurs). Les Hôtels / motels / auberges seuls (avec ou sans bar/restaurant) viennent en troisième position avec 16,8% (soit 996/5 938). Les jours de plus grande affluence sur les sites sont les weekends notamment les samedis (86,9%), dimanches (71,9%) et vendredis (73,3%). La période de plus grande affluence sur les sites se situe entre 18h et minuit (81,7%).

- Un total de 88 ONG/ associations de proximité intervenant auprès des TS ont été identifiées ;
- 445 centres de formation des jeunes et adolescents et 67 parcs de regroupement des camions gros porteurs ont été recensés sur toute l'étendue du territoire national. Les départements du Couffo, du Mono et du Littoral, concentrent le plus grand nombre de centres de formation des jeunes et adolescents avec respectivement 37,1% ; 31,9% et 15,5%. Pour ce qui est des parcs de regroupement des camions gros porteurs, ils sont plus représentés dans le centre et le nord du pays avec 43,3% dans le Zou et 23,9% dans le Borgou.
- La taille de la population des TS sur les sites a été estimée à 40 237 avec 7 466 TSA et 32 771 TSC. En ce qui concerne les SBR, leur nombre a été estimé à 27 644. Par rapport à l'âge, 2% des TS toutes catégories confondues sont des mineures. 40% des TS ont un âge compris entre 15 et 24 ans, plus de la moitié (55%) d'entre elles sont âgées de 25 à 49 ans et 4% ont un âge supérieur ou égal à 50 ans. Parmi les TS et SBR, respectivement 48% et 66,8% seraient de nationalité béninoise et 28,7% et 26,9% de nationalité togolaise. Parmi les TSC, 63,2% et 56,2% sont respectivement des béninoises et des togolaises. Chez les TSA, plus de la moitié 62,4% sont des nigériennes, viennent ensuite les ghanéennes (61,2%), les burkinabeses (52,3%), les nigériennes (50,6%), les togolaises (43,8%), et environ deux sur cinq sont béninoises (39,8%). La prostitution affichée est plus pratiquée par les étrangères.

- Le personnel travaillant ou habitant sur les sites est estimé à 27 430 personnes dont 5,8% (n=1587) sont impliqués dans les activités de prostitution (proxénétisme). Parmi ces proxénètes, 42,3% sont des hommes et 57,7% sont des femmes.
- Un peu plus de quatre TS sur cinq (81,9%) fréquentent des structures ou services de santé publics, moins d'une TS sur cinq (14,8%) les structures privées libérales et seulement 3,3% les structures privées confessionnelles. Au total 2 359 centres de santé de proximité ont été recensés avec une prédominance dans les départements du Littoral (15,5%), de l'Atacora (15,1%) et de l'Atlantique (12%). Aussi, 2 110 lieux de vente de préservatifs ont été répertoriés autour des différents sites de fréquentation/socialisation des populations avec plus d'un point de vente sur cinq (21,9%) dans le département du Littoral.

INTRODUCTION

Les TS sont touchées de manière disproportionnée par l'épidémie de VIH [1]. Au niveau mondial, 15% des infections par le VIH chez les femmes peuvent être attribuées au travail du sexe [2]. Globalement, le risque de contracter le VIH est 26 fois [3] plus élevé chez les TS. La prévention primaire reste la clé du contrôle de l'épidémie car les données disponibles montrent que des interventions ciblées mises en œuvre à grande échelle parmi les travailleuses de sexe peuvent stopper la transmission du VIH et inverser le cours de l'épidémie [4,5,6,7,8]. Les programmes les plus susceptibles de réduire les nouvelles infections sont ceux qui sont pris en charge par la communauté, qui reposent sur des données probantes et qui utilisent un mélange d'interventions biomédicales, comportementales et structurelles [9]. Au niveau mondial, l'accès aux services de prévention et de prise en charge holistique pour les populations clés en général, demeure encore problématique dans la lutte contre le VIH et le sida. Les activités visant les populations clés notamment les TS sont généralement planifiées au niveau national sans tenir compte véritablement des spécificités locales. La plupart des Plans Stratégiques Nationaux mettent l'accent sur les interventions communautaires ciblant ces populations clés ; toutefois ils ne disposent pas de cartographies fiables de ces populations. En effet, en l'absence d'une cartographie, les interventions de proximité risquent d'être limitées aux endroits les plus accessibles et de négliger les lieux où sont réellement concentrées les populations clés les plus vulnérables. De même que les moyens humains et les prestations à mobiliser pour couvrir les besoins des populations clés se trouvent ainsi peu rationalisés.

Reconnaissant la diversité des épidémies locales, les directives pratiques pour l'intensification de la prévention du VIH du Programme commun des Nations Unies sur le VIH/sida (ONUSIDA) recommandent l'utilisation des données locales pour informer les programmes [10]. Il s'agit notamment de bien connaître l'épidémie pour en avoir une vision claire et d'adapter "la réponse" en fonction d'une stratégie de prévention combinée. Ainsi, pour que les programmes soient efficaces et responsables, ils doivent donner la priorité aux TS qui peuvent être atteintes directement par le biais de la sensibilisation par les pairs et de services géographiquement situés [11]. La feuille de route 2020 pour la prévention du VIH, lancée récemment, recommande une "approche localisation-population" qui tient

compte de l'hétérogénéité de l'épidémie du VIH et garantit une planification et une prestation efficace et efficiente des services de prévention du VIH [12].

Plus récemment, le Fonds mondial, la Banque Mondiale, l'Organisation Mondiale de la Santé (OMS) et l'ONUSIDA, ainsi que divers programmes nationaux ont utilisé avec succès des approches de cartographie programmatique pour estimer la taille, la géo distribution, les typologies opérationnelles et les déterminants structurels de diverses populations clés [13]. Bien que diverses méthodes d'estimation de la taille fournissent un nombre absolu de la population clé vulnérable [14], la cartographie programmatique produit des estimations au niveau de chaque point chaud et évalue également le degré de chevauchement entre les différents points. Outre l'identification des lieux clés et l'estimation de la taille des populations à risque, les résultats de la cartographie peuvent être utilisés pour identifier les programmes existants et mettre rapidement en place des services là où ils n'étaient pas disponibles. Ainsi, elle fournit des données au niveau du site en temps opportun pour informer la conception du programme, surveiller l'effet des programmes et orienter les programmes pour répondre aux besoins changeants des TS.

Les connaissances tirées de la cartographie programmatique ont été abondamment utilisées pour fournir une plateforme fiable permettant de planifier les services de prévention et de traitement destinés aux TS.

1. CONTEXTE ET JUSTIFICATION

Au Bénin, la situation épidémiologique du VIH, du Sida et des IST montre que l'épidémie est de type mixte, portée par les populations clés et certaines populations passerelles. La prévalence du VIH au sein de la population générale est restée stable entre 2006 et 2012 à 1,2% avec des disparités au niveau départemental et des taux de progression significative dans certains départements et groupes d'âge [7]. Les populations clés que sont les TS, les Hommes ayants des rapports Sexuels avec d'autres Hommes (HSH) et les personnes qui s'Injectent de la Drogue (PID) constituent les groupes spécifiques moteurs de l'épidémie et qui courent un risque plus élevé à cause de leurs comportements et pratiques. En effet, selon l'Enquête de Surveillance de Deuxième Génération auprès des populations clés plus exposées aux risques d'infection par le VIH et des sous-populations spécifiques (ESDG), la prévalence au sein de ces groupes spécifiques se présente comme suit : **8,5% au sein des TS** (ESDG, 2017) ; 7,0% au sein des HSH (ESDG, 2017); 2,2% au sein des CDI (ESDG, 2017). S'agissant des populations passerelles, la prévalence du VIH est de **5,2%** chez les SBR, et de 2% chez les clients des TS (CLTS).

Afin d'améliorer l'accès et la couverture des programmes VIH parmi les populations clés notamment les TS, plusieurs approches de cartographie programmatique ont été mises en œuvre au Bénin depuis 2014. Cependant, toutes adhèrent aux principes de la production d'informations sur la localisation et la taille de la population pour concevoir et mettre en œuvre des programmes, ainsi que de l'appropriation et du leadership communautaires.

Le rapport « **Mapping des sites de prostitution "Points chauds" et le dénombrement des TS, des services de santé, ONG et associations intervenant dans le domaine de la lutte contre les IST et le VIH/Sida** » réalisé par le PSLS en 2017 a dénombré **4964** sites de prostitution au niveau national avec respectivement 22,3% ; 7,5% ; 4,3% ; 4,2% et 2,6% dans les communes de Cotonou, Abomey-calavi, Parakou, Porto-Novo et Sèmè-Kpodji. Sur ces sites il a été dénombré **28 790** acteurs qui animent les sites de prostitution parmi lesquels 45,6% (n=13142) de TSC ; 10,7% (n=3077) de TSA et 43,7% (n=12 571) de SBR. Parmi les TS, 19,0% exercent de façon affichée et 81,0% clandestinement. Le département du Littoral (Cotonou) compte plus des deux cinquième (43,4%) des

TSA ; suivi des départements du zou (14,4%), de l'Atlantique (13,4%), de l'Alibori (9,8%) et de l'Ouémé (7,1%). Dans le groupe des TSC, le département du Littoral occupe également la première place avec 27,3% ; suivi des départements de l'Atlantique, du Zou, de l'Alibori et de l'Ouémé, respectivement dans 12,7% ; 12,6%, 10,3% et de 8,4%. Dans le rang des SBR, les départements les plus pourvus sont le Littoral (23,7%), l'Atlantique (15,3%), l'Ouémé (13,9%), Borgou (13,8%) et les Collines (6,2%). Par ailleurs **5,5%** des TS toutes catégories confondues sont des mineures (6,6% pour les TSA et 5,2% pour les TSC).

Dans le cadre de l'opérationnalisation de la déclaration de « Paris 2014 » visant à mettre fin à l'épidémie du sida d'ici à 2030 dans les grandes métropoles du monde, les bureaux pays de l'OMS et de l'ONUSIDA au Bénin, ont apporté un appui technique et financier au PSLs pour la réalisation d'une cartographie des lieux de fréquentation /socialisation (points chauds) des populations clés (TS et HSH) et des services VIH pour la ville de Cotonou et ses environs (Abomey-Calavi et Sèmè-Kpodji) et Parakou (respectivement en 2018 et 2019). En plus de l'identification des points chauds et du nombre de populations clés qui les fréquentent pendant une période standard, l'analyse de la couverture des points chauds en service VIH corrélée à celle des services disponibles sur lesdits points chauds a révélé que l'accès aux services de prévention sur les points chauds fréquentés par les populations clés mérite d'être porté à l'échelle.

Le Bénin, s'est engagé dans l'initiative d'élimination du sida d'ici 2030 avec l'intensification et l'amélioration des interventions de qualité pour atteindre l'objectif 95-95-95. Cependant, l'un des défis majeurs de la réponse au Bénin demeure celui de la programmation des interventions et de la rationalisation de l'offre des services de prévention et de traitement à destination des populations clés, notamment des travailleuses du sexe et leurs clients. Ces catégories constituent les principaux moteurs de l'épidémie et en faveur desquelles paradoxalement les investissements demeurent marginaux.

Afin de relever ces défis, dans un environnement global (et national) marqué par l'amenuisement des ressources allouées à la lutte contre le sida, il est urgent d'adopter et de mettre en œuvre rapidement une approche d'investissements plus stratégiques, ciblant en priorité les populations clés et d'autres catégories vulnérables. Une capitalisation des approches innovantes de cartographie

programmatische et d'estimation de taille réalisée dans de nombreux pays d'Afrique de l'Ouest et du Centre permettra au Bénin de déployer une réponse à haut impact à l'épidémie, qui ne laisse personne à l'écart.

C'est ce qui justifie la présente étude commanditée par le PSL. Les résultats de cette étude permettront au pays de déterminer les besoins de financement, décider de l'allocation des ressources et de l'élargissement des programmes, fixer des dénominateurs pour les objectifs de couverture des programmes de prévention et de traitement du VIH, évaluer la réponse de prévention au niveau national et identifier les lacunes de couverture. Au niveau infranational, ils permettront de donner la priorité aux zones géographiques où les interventions doivent être étendues afin d'assurer la meilleure couverture possible avec les ressources disponibles. Au niveau des communes ou de la ville, la cartographie aidera les programmes à évaluer les ressources nécessaires pour le personnel de proximité et le personnel clinique, ainsi que pour les besoins en produits, tels que le nombre de préservatifs et de lubrifiants et les kits de dépistage du VIH. Au niveau des points chauds, la cartographie améliorera les activités de sensibilisation pour s'assurer qu'un nombre suffisant de pairs éducateurs est disponible afin de saturer la couverture et d'attribuer les points chauds aux pairs éducateurs les plus appropriés. Mieux encore elle permettra d'établir des emplacements pour les cliniques de santé, les centres d'accueil, les centres de dépistage du VIH, etc., ainsi que des canaux de distribution de préservatifs et de lubrifiants.

2. OBJECTIFS

2.1. Objectif général

L'objectif général de la présente étude est de réaliser la cartographie des sites de prostitution et points chauds, des travailleuses de sexe affichées et clandestines y compris les SBR et structures (services de santé, ONG et associations) intervenant ou pouvant intervenir dans le milieu prostitutionnel.

2.2. Objectifs spécifiques

Il s'agit de :

- localiser à l'aide des outils de géo référencement les lieux de prostitution et points chauds au Bénin (bars, buvettes, boîtes de nuit, maquis, hôtels, gares routières, rues, marchés etc.....) ;
- recenser les TSA et TSC y compris les SBR ;
- recenser les différents intervenants dans la lutte contre les IST/VIH/SIDA en milieu prostitutionnel (centres de santé privés, publics, confessionnels, ONG, Associations) ;
- recenser les centres de formation professionnelle des jeunes et adolescents ;
- recenser les parcs de regroupements des camions gros porteurs.

3. METHODOLOGIE

Il s'agit d'une étude transversale descriptive à visée programmatique. Elle couvre les 12 départements du Bénin et cible prioritairement les zones de forte concentration des TS (TSA, TSC), les SBR, les sites de vulnérabilité (sites de fréquentation et de socialisation des TS, sites de vente de services sexuels) et les structures socio sanitaires disponibles (intervenants dans la lutte contre les IST/VIH/Sida en milieu prostitutionnel de tous les secteurs, centres de formation des jeunes et adolescents et parcs de regroupement des camions gros porteurs).

La présente étude comporte deux composantes : cartographique/mapping et l'estimation de la taille des TS (TSA, TSC) et des SBR.

Pour la **composante cartographique**, la méthode utilisée est la cartographie progressive. Elle est une activité routinière des programmes qui se définit comme une approche utilisant une liste sommaire de sites provenant d'une cartographie précédente comme point de départ pour une actualisation des données de programme disponibles par des discussions avec les informateurs clés, gérants, pairs éducateurs et/ou travailleurs de proximité. Il s'est agi dans cette étude d'interviewer les gérants des sites comme informateurs clés et cibles secondaires de l'étude pour la mise à jour de la liste du mapping de 2017.

S'agissant de l'**estimation de la taille**, elle a utilisé les méthodes du recensement et de dénombrement couplé à la formule de rectification de l'Université de Manitoba. La **formule de la rectification** de l'Université de Manitoba a été utilisée pour ajuster les données obtenues en fonction des informations recueillies auprès des informateurs clés sur la moyenne de sites visités au cours d'une heure d'affluence comme le samedi de 21H à 00H. Elle a permis de minimiser au maximum les biais d'estimation et les doublons.

3.1. Population et cible de l'étude

Cette enquête a ciblé principalement les TSA, TSC et SBR se retrouvant dans les localités/zones couvertes au cours de la période d'enquête. Les cibles secondaires de l'étude sont les gérants des sites.

Selon le cadre de définition élaboré et publié par l'ONUSIDA [16] en octobre 2011 le terme « **travailleur(se) de sexe** » (TS) est intentionnellement dénué de tout

jugement et se concentre sur les conditions de travail dans lesquelles les services sexuels sont vendus. Les TS sont des personnes consentantes, femmes, hommes, transgenres et jeunes âgés de plus de 18 ans, qui reçoivent de l'argent ou des biens en échange de services sexuels, régulièrement ou occasionnellement [8].

Toutefois, au Bénin, en absence d'un cadre réglementaire légal au sujet des activités liées au commerce du sexe, le terme le plus utilisé ou rencontré dans la littérature est « **Travailleuses de Sexe** » (TS). Le cadre de définition et de typologie utilisé fait référence au mapping [17] des sites prostitutionnels réalisé en juillet 2014 par le PNLS.

Les TS sont définies comme étant des femmes de tous âges recevant de l'argent ou des biens matériels en échange d'une relation sexuelle. Elles se subdivisent généralement en deux catégories : les affichées (TSA) et les clandestines (TSC). La « **Travailleuse de Sexe Affichée** » est celle qui se reconnaît officiellement ou publiquement comme telle, ayant un lieu de travail (chambre de passage, maison close, hôtel) ou exerçant en ambulatoire. La « **Travailleuse de Sexe Clandestine** » est celle qui exerce le métier dans la clandestinité. Elle travaille souvent en ambulatoire ou sous le couvert d'un emploi peu rémunérateur dans des lieux à haut risque ou lieux de séjour ou de fréquentation de potentiels clients sexuels.

3.2. Critères d'inclusion et de non inclusion

Les TS recensés dans le cadre de cette étude devaient répondre aux critères suivants :

3.2.1. Critères d'inclusion

- être une femme biologique dont la principale source de revenu est l'échange de rapports sexuels (vaginaux et/ou anaux) contre l'argent ou des biens matériels au cours des 12 derniers mois; et
- résider habituellement sur le territoire béninois avec une durée de séjour supérieure à 3 mois au moment de l'enquête; et
- consentir volontairement à participer à l'enquête.

3.2.1. Critères de non-inclusion

- avoir une durée de résidence au Bénin datant de moins de 3 mois pendant la durée de l'enquête; ou
- ne pas consentir volontairement à participer à l'enquête; ou
- être dans un état qui ne permet pas de donner un consentement éclairé (sous influence de drogues ou d'alcool, état de maladie mentale, ou pour toute autre cause); ou
- avoir déjà participé à l'enquête.

3.3. Echantillonnage

3.3.1. Méthode et technique d'échantillonnage

Il s'est agi essentiellement d'un échantillonnage non probabiliste fondé sur Le **recensement** exhaustif des lieux de fréquentation/socialisation des TSA et TSC, et des structures socio sanitaires disponibles (intervenant dans la lutte contre les IST/VIH/SIDA en milieu prostitutionnel de tous les secteurs, centres de formation des jeunes et adolescents et parcs de regroupement des camions gros porteurs) et le **dénombrement** des TS et SBR dans les 12 départements du Bénin.

3.3.2. Taille de l'échantillon

Du fait de l'exhaustivité visée pour chaque région/département, la taille de l'échantillon ne peut être pré définie. Toutefois, tous les gérants des sites de prostitution au niveau national ont été interviewés.

3.4. Stratégie opérationnelle de mise en œuvre de l'étude

Cette étude comporte deux composantes : cartographique et estimation de la taille des TS par sous-type (TSA et TSC) et des SBR dans les 12 départements du Bénin.

La démarche utilisée pour atteindre les objectifs de l'étude s'articule autour des points suivants : les travaux préparatoires, la collecte des données, le traitement et l'analyse des données, l'élaboration et la validation du rapport de l'étude.

3.4.1. Travaux préparatoires

Les travaux préparatoires ont consisté à :

- prendre contact avec l'équipe de coordination du Programme Santé de Lutte contre le Sida (PSLS) pour l'organisation pratique de la mission. Cette prise de contact a été aussi l'occasion pour l'équipe de consultants d'harmoniser et d'affiner avec l'équipe du PSLS les points de vue sur les termes de référence et la mise en œuvre pratique de la mission ;
- procéder à la revue documentaire;
- finaliser et faire valider la méthodologie de l'étude incluant les outils de collecte des données au niveau du Comité Technique de Suivi en collaboration avec toutes les parties prenantes et les représentants des membres de la communauté des TS ;
- animer l'atelier de validation du protocole au PSLS ;
- former les enquêteurs et constituer les équipes de terrain: Un atelier unique de formation des enquêteurs et superviseurs a été organisé à Bohicon. Cette formation de 02 jours a porté sur la compréhension des objectifs de l'étude, des questionnaires et des techniques de collecte des données. Une méthode participative accompagnée de la simulation et des jeux de rôle a été utilisée lors de la formation. La formation des enquêteurs a été suivie d'un prétest des outils et l'apport des corrections nécessaires sur la base des feedbacks des enquêteurs.

La constitution des équipes de terrain a été fonction de la taille de la population des TS de chaque département, du nombre de points chauds, d'intervenants dans la lutte contre les IST/VIH/Sida en milieu prostitutionnel, de centres de formation des jeunes et adolescents et de parcs de

regroupement de camions gros porteur visités et géo référencés. La réalisation de l'enquête a nécessité au total 88 enquêteurs à raison de 18 enquêteurs dans le département du littoral ; 12 dans le département du Borgou ; 8 dans chacun des départements de l'Atacora, du Zou et de l'Ouémé ; 6 pour chacun des départements de l'Atlantique, du Mono et du Plateau ; 4 pour chacun des départements de l'Alibori, de la Donga, des Collines et du Couffo. Ils ont été organisés en binômes accompagnés d'un guide et sont supervisés par 18 superviseurs dont 12 départementaux et 6 nationaux. Le tableau ci-dessous donne la répartition des enquêteurs par commune en fonction du poids estimé des sites.

Tableau I: Nombre d'enquêteurs et de superviseurs par département

Départements	Nombre de commune par Département	Nombre d'enquêteurs	Nombre de superviseurs départementaux	Nombre de superviseurs nationaux
Alibori	6	4	1	1
Borgou	8	12	1	1
Atacora	9	8	1	1
Donga	4	4	1	1
Zou	9	8	1	1
Collines	6	4	1	1
Mono	6	6	1	1
Couffo	6	4	1	1
Atlantique	8	6	1	1
Littoral	1	18	1	1
Ouémé	9	8	1	1
Plateau	5	6	1	1
Total	77	88	12	6

3.4.2. Collecte des données

Une approche multi méthodes couplée de triangulation a été utilisée. Trois techniques de collecte de données ont été utilisées notamment l'exploitation des documents et de bases de données, l'observation directe des sites et l'enquête par questionnaire.

3.4.2.1. Technique de collecte

Les interviews ont été conduites par les enquêteurs. Au niveau de chaque site, le gérant ou la personne la mieux informée sur les activités du site a été enquêtée. Les enquêteurs ont été accompagnés par les mobilisateurs sociaux/guides.

La version française des questionnaires a été utilisée durant l'enquête. Pour cela, tous les enquêteurs sélectionnés ont un niveau suffisant de compréhension de la langue française et des langues locales de leur région. Chaque enquêteur sélectionné comprend et parle couramment la langue de son milieu de résidence. Par ailleurs, afin de s'assurer que tous les enquêteurs ont la même compréhension des concepts clés ainsi que des outils de collecte (questionnaires, note d'information, formulaire de consentement éclairé), lors de la formation les concepts majeurs et outils ont été pré-testés par des jeux de rôle.

3.4.2.2. Outils de collecte

Deux questionnaires ont été utilisés dans le cadre de la présente étude.

Le premier questionnaire a été adressé aux informateurs clés (gérants) lors de la visite de chaque site. Il a abordé entre autre l'âge, le sexe, la position au niveau du site, l'effectif du staff, l'ancienneté du site, l'opinion sur le type de populations fréquentant le site dans le but de rencontrer des partenaires sexuels, l'identification des sites additionnels, les jours et heures de grande affluence, le nombre de TS sur les sites, l'accès aux activités de prévention du VIH et des IST sur les sites notamment la disponibilité des préservatifs, les interventions des pairs éducateurs ou autres activités pertinentes.

Le second questionnaire a servi à la géolocalisation des Intervenants et services spécifiques aux TS dans chaque département. Il s'est agi entre autres des ONG/ associations de proximité, des formations sanitaires, des centres de formation des jeunes et adolescents et des parcs de regroupement des camions gros porteurs.

Ces questionnaires ont été digitalisés, programmés/configurés sur les téléphones Android avec le logiciel CAPI Survey Solution. Ainsi chaque enquêteur a disposé d'un smartphone. La prise de coordonnées géographiques a été faite grâce aux smartphones.

3.5. Considérations éthiques

L'approche méthodologique dans sa conception répond aux principes éthiques de respect des personnes et de bienfaisance. Tout au long de la collecte des données, la confidentialité a été de mise. Une note d'information a été présentée aux enquêtés, de même qu'un formulaire de consentement éclairé.

Par ailleurs aucune information individuelle sur les participants n'a été collectée. Les données concernant les points chauds ont été gérées de façon strictement confidentielle et mises à la disposition du commanditaire qu'est le PSLS.

3.5.1. Consentement éclairé

Pour mener l'étude de la cartographie et d'estimation de la taille des TS, il est nécessaire en plus de l'engagement communautaire de la population des TS, d'obtenir un consentement éclairé des informateurs des populations clés sur les sites (les gérants). A ce titre, les dispositions ont été prises pour que les principes d'éthiques suivants soient respectés : (i) les participants à l'étude ont été informés des objectifs poursuivis ; (ii) une notice d'information a été lue et expliquée au moment du recrutement ; (iii) un formulaire de consentement éclairé a été remis également à chaque participant. Le formulaire de consentement éclairé a été signé par l'enquêté après avoir pris connaissance de la note d'information et obtenu des réponses satisfaisantes à toutes ses questions de la part de l'enquêteur. L'enquêteur, à son tour, a signé le formulaire de consentement, signifiant qu'un consentement explicite a été donné.

Avant d'administrer le questionnaire, chaque enquêteur a expliqué à la personne enquêtée qu'elle est libre de refuser d'être interviewée, de se retirer de l'entretien à tout moment ou de refuser de répondre à une question particulière ou à un ensemble donné de questions.

3.5.2. Confidentialité des données

Avant la collecte des données, les enquêteurs ont été formés de sorte à préserver la confidentialité. Les discussions préalables avec les membres de la communauté des TS, les ONG de proximité, l'équipe du PSLs et autres parties prenantes ont permis de savoir même avant la collecte des données, les personnes habilitées à accéder aux données, les conditions dans lesquelles l'accès aux données sera possible et la manière dont les données collectées seront utilisées et partagées.

Les questionnaires ont été anonymes et pour cela il n'a été relevé aucune information (nom, prénom etc.) pouvant permettre d'identifier les participants.

Pendant et après la collecte des données, les mesures de protection suivantes ont été prises par les responsables de mise en œuvre de l'étude pour garantir la sécurité et la confidentialité des données : (i) entreposer les formulaires de consentement remplis dans un endroit sûr notamment une armoire de classement fermée à clé ou des fichiers cryptés en cas d'utilisation de base de saisie de données dans un ordinateur afin que ceux-ci soient inaccessibles aux autres membres de l'équipe chargée de l'étude en absence d'habilitation ; (ii) conditionner l'accès aux smartphones par un code/mot de passe ; (iii) s'assurer qu'après synchronisation des questionnaires remplis sur la plateforme « Survey Solutions » ces derniers ne sont plus accessibles par l'enquêteur. Toutes les bases de données constituées dans cette étude ont été protégées par des codes d'accès et les informations cryptées.

Un système de codification empêchant d'identifier les participants a été utilisé pour suivre les données de l'étude et éviter de révéler l'identité des participants. Les tableaux et les plans présentés dans le rapport sont des estimations démographiques et ne comportent aucun détail sur les lieux individuels ou les personnes. Les détails relatifs aux sites et à la population des TS (adressage et cartes) sont fournis séparément et les responsables de l'activité ont veillé à leur confidentialité.

3.5.3. Risques potentiels et mécanismes de mitigation prévus

Le niveau de risques potentiels pour les participants à cette enquête étant élevé, lors de la formation du personnel de collecte, un accent particulier a été mis sur les risques liés à la rupture de la confidentialité (plan social, physique, économique, psychologique) et les différents mécanismes de mitigation prévus.

3.6. Traitement et analyse des données

Une vérification des données a été réalisée afin de contrôler l'exhaustivité et la cohérence des données recueillies. Des opérations de contrôle et de nettoyage des bases de données ont été réalisées au fur et à mesure que les données étaient collectées et les mesures correctives apportées en temps réel (questionnaire électronique). Le plan d'analyse élaboré a servi de guidance sur la façon dont les données collectées ont été analysées et présentées.

L'analyse des données a été effectuée à l'aide des logiciels Piton V3.9 et STATA V17.

L'analyse descriptive comprend pour les variables quantitatives, le nombre de données manquantes, la médiane, accompagnée des interquartiles, ou, si la distribution est normale, la moyenne accompagnée de son intervalle de confiance à 95%.

Les données ont été systématiquement désagrégées en fonction des caractéristiques générales des enquêtés et d'autres variables d'intérêt en fonction du contexte.

Aussi le plan d'analyse se présente ainsi qu'il suit :

- la répartition des lieux de fréquentation/socialisation et d'activités sexuelles des TS par type et par département ;
- la répartition des informateurs des sites selon l'âge, le sexe et la position au niveau du site ;
- la répartition des lieux de fréquentation/socialisation et d'activités sexuelles des TS selon leur type et la durée de leur opérationnalité ;

- la répartition des lieux de fréquentation/socialisation et d'activités sexuelles des TS selon le jour et le temps de pic d'affluence ;
- la répartition des lieux de fréquentation/socialisation et d'activités sexuelles des TS selon l'opinion des gérants sur le type de population qui les fréquente dans le but de rencontrer de nouveaux partenaires sexuels ou clients ;
- la répartition des lieux de fréquentation/socialisation et d'activités sexuelles des TS selon leurs activités rentrant dans le cadre du sexe transactionnel ;
- la fréquence et le nombre d'hommes et de femmes qui se socialisent sur les lieux de fréquentation/socialisation et d'activités sexuelles des TS pendant les heures de pointe ;
- le nombre de TSA et TSC utilisant les lieux de fréquentation/socialisation et d'activités sexuelles des TS pendant les moments de forte affluence par type de site (estimation faite par les gérants des sites) ;
- le nombre de TSA et TSC utilisant les lieux de fréquentation/socialisation et d'activités sexuelles des TS pendant une période standard (Samedi soir entre 21h et minuit) par type de site (estimation faite par les gérants des sites) ;
- l'habitude d'utilisation des lieux de fréquentation/socialisation et d'activités sexuelles des TS par les TS par département (estimation faite par les gérants des sites) ;
- le nombre de TSA et TSC utilisant les lieux de fréquentation/socialisation et d'activités sexuelles des TS pendant les moments de forte affluence par type de site (estimation faite par les TS sur les sites)
- le nombre de TSA et TSC utilisant les lieux de fréquentation/socialisation et d'activités sexuelles des TS pendant une période standard (Samedi soir entre 21h et minuit) par type de site (estimation faite par les TS et HSH sur les sites) ;
- les habitudes de fréquentation des lieux de socialisation et/ou d'activités sexuelles des TS par les répondants selon le département (estimation faite par les TS et HSH sur les sites) ;
- la couverture des sites en interventions de prévention du VIH (pourcentage de sites ayant bénéficié de deux au moins des activités de prévention du VIH selon une période de référence définie) ;

- la disponibilité des préservatifs masculins au cours des 6 derniers mois selon le type de site.

La production des cartes numériques s'est faite à l'aide du logiciel ArcGIS 10.8 et ce après obtention des données vectorielles des communes et la conversion des données géographiques des sites en mode Shapefile. L'équipe SIG/Cartographie a procédé d'abord à une répartition spatiale des points chauds, et structures socio sanitaires disponibles (intervenants dans la lutte contre les IST/VIH/SIDA en milieu prostitutionnel, des centres de formation professionnelle des jeunes et adolescents, des parcs de regroupement des camions gros porteurs par département. Plusieurs superpositions pertinentes ont permis de faire une analyse de la couverture des points chauds, ainsi que des centres de formation professionnelle des jeunes et adolescents et des parcs de regroupement des camions gros porteurs en structures intervenants dans la lutte contre les IST/VIH/Sida en milieu prostitutionnel de proximité dans chaque arrondissement. Cette analyse de couverture a permis de mettre en exergue les gaps et lacunes en termes d'offre de services de prévention.

L'estimation de la taille des TS s'est faite par triangulation à partir des estimations brutes faites par les informateurs clés (gérants) en période standard et en période de grande affluence. Pour minimiser les biais de surestimation dû à la mobilité des TS fréquentant plus d'un site pendant une période standard (Samedi entre 21H et 00H) une formule de correction de l'université de Manitoba a été appliquée dans chaque localité ciblée par l'enquête.

4. DIFFICULTES

Quelques difficultés inhérentes au processus de collecte de données ont été rencontrées. Parmi celles-ci on peut citer :

1. l'utilisation du serveur cloud de démonstration personnel (PDS) de taille restreint qui a nécessité le déploiement de plusieurs serveurs au regard de la taille de l'échantillon;
2. le mauvais remplissage des formulaires par certains enquêteurs liés à la maîtrise partielle du formulaire au début de la collecte ;
3. Réticence de certains responsables de site à répondre à certaines questions.

5. RESULTATS

5.1. Objet de l'étude

Cette étude a permis dans chaque département du Bénin, de disposer des informations sur :

- les lieux de fréquentation/socialisation des TS (TSA / TSC) et des SBR
- l'estimation de la taille des TS (TSA / TSC) et des SBR
- l'exposition des TS des sites identifiés aux interventions de prévention des IST et du VIH
- Le recensement des centres de formation des jeunes et adolescents et des parcs de regroupement des camions gros porteurs.

5.2. Caractéristiques des sites de prostitution et points chauds

5.2.1. Dénombrement des sites de prostitution et points chauds

5.2.1.1. Répartition des sites de prostitution et points chauds en 2021

Sur toute l'étendue du territoire national, 5 938 sites de prostitution et points chauds ont été dénombrés au cours de cette étude. Ces sites sont répartis dans les 12 départements du pays mais cette répartition est variable d'un département à un autre. La répartition des sites de prostitution et des points chauds par département est présentée dans le tableau ci-après.

Tableau II: Répartition des sites de prostitution et points chauds selon les départements au Bénin en 2021

Départements	Effectifs	Pourcentage
Alibori	276	4,6
Atacora	569	9,6
Atlantique	658	11,1
Borgou	711	12,0
Collines	373	6,3
Couffo	213	3,6
Donga	287	4,8
Littoral	1127	19,0
Mono	261	4,4

Départements	Effectifs	Pourcentage
Ouémé	704	11,9
Plateau	279	4,7
Zou	480	8,1
Total	5 938	100

Le département qui concentre le plus de sites est le littoral avec 1127 sites soit environ un cinquième (19%) des sites dénombrés au niveau national. Les départements du Borgou, de l’Ouémé et de l’Atlantique occupent respectivement les deuxième (12%), troisième (11.9%) et quatrième (11.1%) rangs, représentant ainsi des zones de forte concentration des TS et des pôles d’attraction des populations. Le plus faible taux est enregistré dans le département du Couffo (3.6%). Le détail de la répartition des sites de prostitution est disponible dans l’annexe 2 intitulé « Répartition des sites de prostitution et « points chauds » par commune.

5.2.1.2. Evolution des effectifs des sites de 2004 à 2021

Le mapping des sites de prostitution a démarré au Bénin depuis 2004. Il a été toujours réalisé en prélude à l’enquête de surveillance de deuxième génération relative aux IST et au VIH/Sida. L’évolution du nombre de sites de prostitution et points chauds au niveau national est illustrée par la figure 1 ci-après :

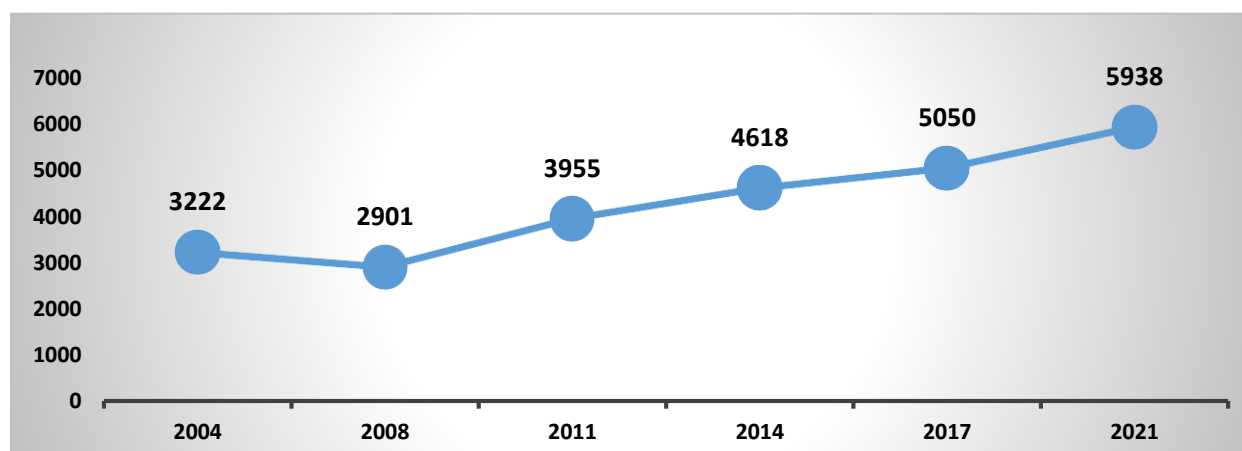

Figure 1 : Evolution des effectifs de sites de fréquentation/socialisation des TS au Bénin de 2004 à 2021

De 2004 à 2008, le nombre de sites de prostitution et points chauds a diminué de 321 sites. Mais depuis plus d'une décennie (2008 à 2021), ce nombre est en nette progression passant de 2901 en 2008 à 5 938 sites en 2021. Entre 2017 et 2021 on note une augmentation de 888 sites.

5.2.2. Adressage des sites de prostitution et points chauds

Les noms et les informations relatifs au repérage des sites de prostitution et points chauds se trouvent dans l'annexe 4 intitulé : « Adressage des sites de prostitution et points chauds au Bénin ». Il comporte les informations sur la nature des sites et celles pouvant permettre de retrouver tous les sites identifiés au cours de cette enquête à savoir le département, la commune, l'arrondissement, le village ou quartier de ville, la dénomination du site, l'adresse complète du site avec des indications permettant de le repérer aisément.

5.2.1. Identification et géoréférencement des sites des lieux de fréquentation/socialisation des populations cibles TS (TSA / TSC) et sSBR

Différents types de sites de prostitution ou points chauds ont été identifiés au cours de l'étude. Ils se distinguent de par leur nature et sont diversement répartis sur toute l'étendue du territoire national. Après actualisation du répertoire des sites TS réalisé en 2017, 5 938 sites ont été identifiés et géolocalisés au cours de la présente étude. Environ un tiers des sites 33,6% (soit 1 996/5 938) sont des Bar / restaurant/maquis seul/fast food ; suivi des buvettes ordinaires (boisson SOBEBRA ou d'ailleurs) avec 29,6% (soit 1 758/5 938). Les hôtels / motels / auberges seul (avec ou sans bar/restaurant occupent la troisième place avec 16,8% (soit 996/5 938).

Le détail sur la répartition des sites par nature, type, couverture et par commune est disponible dans les annexes 1 et 3 intitulés : « composante cartographique de l'étude » et « Répartition des sites selon leur nature par commune » pour les 12 départements d'enquête. Le tableau ci-dessous donne la répartition par département des sites.

Tableau III: Répartition des lieux de fréquentation/socialisation des populations TS par département et par type de site au Bénin en 2021

Département	Alibori	Atacora	Atlantique	Borgou	Collines	Couffo	Donga	Littoral	Mono	Ouémé	Plateau	Zou	Total
Buvette traditionnelle (tchoukoutou, tchakpalo, sodabi)	19	77	2	81	5	0	43	5	4	6	1	1	244
Buvette ordinaire (boisson sobebra ou d'ailleurs)	149	245	75	210	148	77	125	189	28	217	138	157	1758
Buvette chaude simple (buvette ordinaire + vip)	9	5	4	25	10	2	4	31	2	17	7	4	120
Buvette chaude complexe (buvette chaude simple+ striptease)	0	3	0	18	2	0	1	5	2	4	0	0	35
Bar / restaurant/maquis seul/fast food	33	148	359	165	95	31	50	558	104	277	70	106	1996
Boîte de nuit ou vip (avec ou sans bar/restaurant)	2	3	8	4	4	3	1	21	4	14	2	0	66
Casino/salle de jeu	0	0	0	0	0	0	0	0	0	0	0	0	0

Département	Alibori	Atacora	Atlantique	Borgou	Collines	Couffo	Donga	Littoral	Mono	Ouémé	Plateau	Zou	Total
Cour/ terrain vague/ buisson	0	0	0	5	0	0	0	2	0	0	0	0	7
Gare routière/parking/point de stationnement des routiers	0	1	2	0	9	0	0	11	1	13	0	3	40
Hôtel / motel / auberge seul (avec ou sans bar/restaurant)	30	55	141	114	61	87	47	115	80	80	48	138	996
Hôtel / motel / auberge + vip (avec ou sans bar/restaurant)	3	9	24	21	17	7	9	30	14	16	5	20	175
Hôtel / motel / auberge + boîte de nuit (avec ou sans bar/restaurant)	2	3	4	7	6	2	2	15	1	3	2	4	51
Hôtel / motel / auberge + vip + boîte de nuit (avec ou sans bar/restaurant)	0	2	4	3	2	1	0	11	4	5	1	1	34
Maison close/bordel	12	5	28	16	4	0	5	45	4	26	4	21	170
Maison familiale/dortoir/domicile	0	1	0	1	0	0	0	7	3	3	0	0	15
Marches de nuit	2	0	2	0	0	0	0	5	0	3	0	1	13

Département	Alibori	Atacora	Atlantique	Borgou	Collines	Couffo	Donga	Littoral	Mono	Ouémé	Plateau	Zou	Total
Rue fréquentée par les TS	0	0	0	0	0	0	0	23	0	0	0	0	23
Place publique reconnue (espace chaud)	0	0	0	22	0	0	0	1	0	1	0	0	24
Salon de massage	0	0	0	0	0	0	0	2	0	1	0	0	3
Application web/site internet/ réseaux sociaux de rencontre de TS	0	0	0	0	0	0	0	18	0	1	0	0	19
Autres (Cafétéria ; Maquis ; Cabaret)	15	12	5	19	10	3	0	33	10	17	1	24	149
Total	276	569	658	711	373	213	287	1127	261	704	279	480	5938

5.2.2. Fonctionnement des sites de prostitution et points chauds

5.2.2.1. Jours d'affluence au niveau des sites de prostitution et points chauds par département

Les jours de plus grande affluence sur les sites sont les weekends notamment les samedis (86,9%), dimanches (71,9%) et vendredis (73,3%).

Le graphique ci-dessous donne un aperçu des jours d'affluence sur les sites.

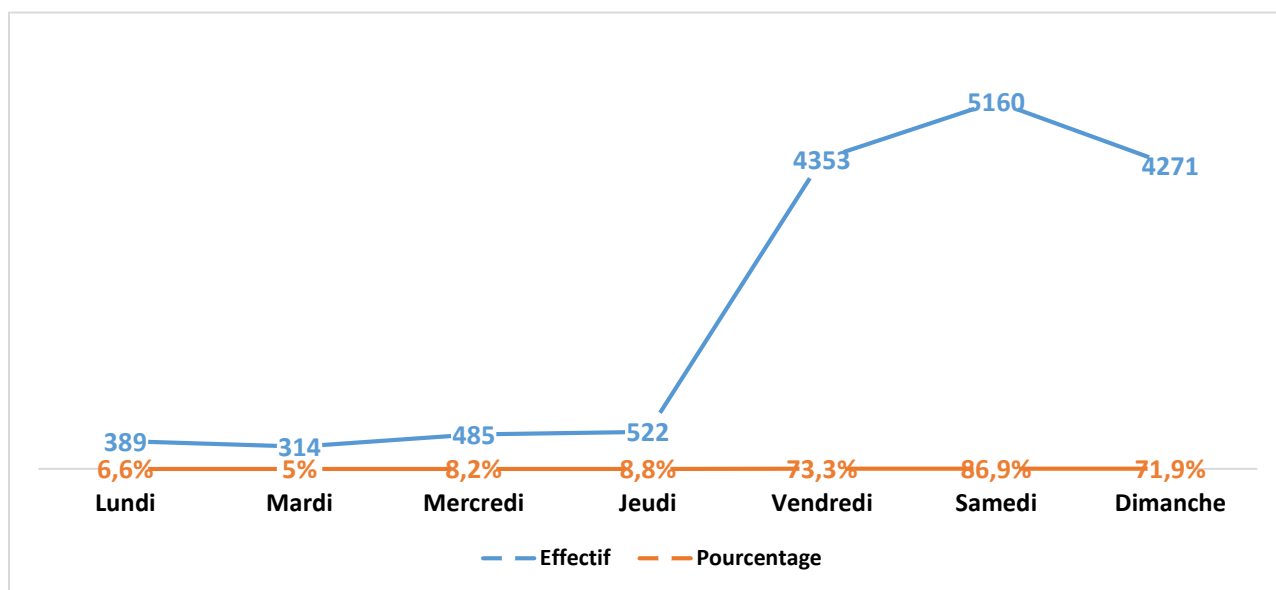

Figure 2: Répartition des sites selon les jours de plus grande affluence au Bénin en 2021

5.2.2.2. Heures d'affluence au niveau des sites de prostitution et points chauds dans les départements

Les heures de plus grande affluence se situent entre 18h et minuit pour plus de huit répondants sur dix (81,7%), entre minuit et 6h pour environ un tiers des répondants (32,1%) et entre 14h et 18h pour 37% des répondants.

Le graphique ci-dessous présente les heures de grande affluence sur les sites.

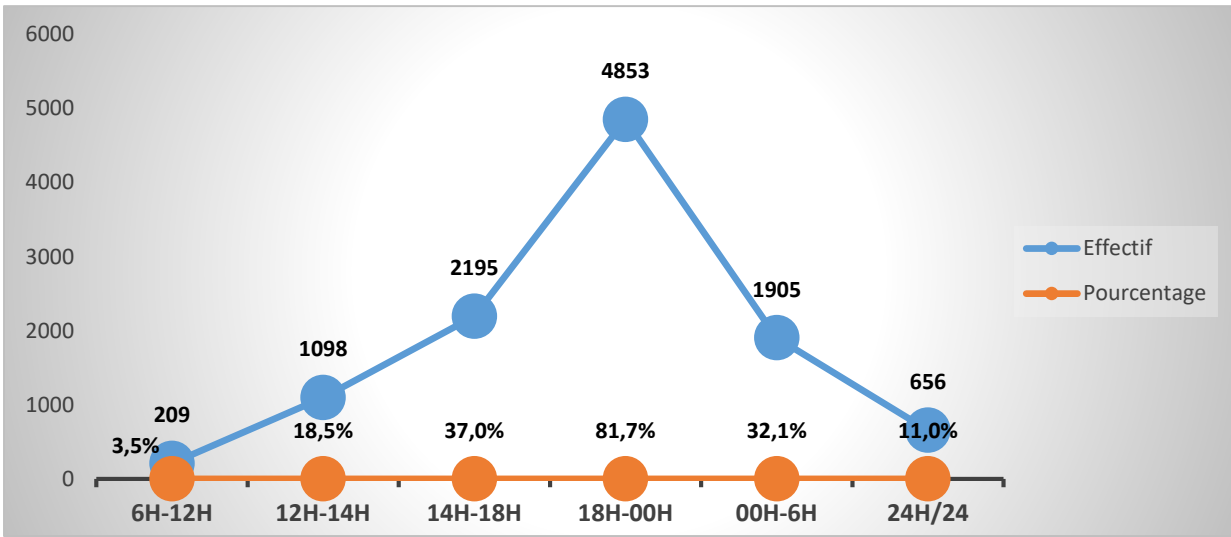

Figure 3: Heure de forte affluence sur les sites de prostitution et points chauds au Bénin en 2021

5.3. Pratiques sexuelles sur les sites de prostitution et points chauds

En ce qui concerne les pratiques sexuelles, 50% de non réponse ont été enregistrés. Cependant, 50 % des répondants ont cité essentiellement trois pratiques sexuelles. Il s'agit de l'homosexualité dans 0,16% des cas (soit 10/5 938), de l'hétérosexualité dans 47,79% des cas (soit 2 838/5 938) et la sexualité mixte ou la bisexualité dans 2% des cas (soit 120/5 938).

La repartition des répondants par rapport aux pratiques sexuelles observées est illustrée à travers le graphique suivant.

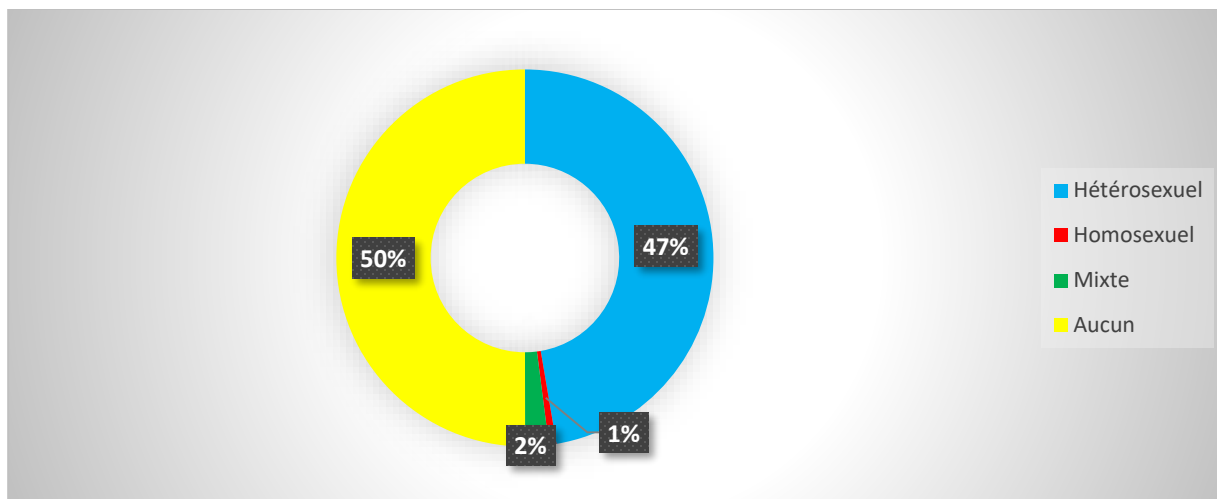

Figure 4: Répartition des pratiques sexuelles citées sur les sites de prostitution et points chauds au Bénin en 2021

Des spécificités sur les pratiques sexuelles sont notées dans certains départements ou communes. Le tableau suivant montre la répartition des sites en fonction des pratiques sexuelles.

Tableau IV: Répartition des sites selon les pratiques sexuelles au Bénin en 2021

Départements	Communes	Pratiques sexuelles				Total
		Hétérosexuel	Homosexuel	Mixte	Aucun	
Alibori	BANIKOARA	94	0	0	0	94
	GOGOUNOU	22	0	0	1	22
	KANDI	68	0	0	12	68
	KARIMAMA	4	0	0	2	4
	MALANVILLE	37	0	0	12	37
	SEGBANA	24	0	0	0	24
	Total	249	0	0	27	249
Atacora	BOUKOUMBE	6	0	0	45	51
	COBLY	5	0	0	34	39
	KEROU	23	0	0	11	34
	KOUANDE	26	0	0	18	44
	MATERI	9	0	0	42	51

Départements	Communes	Pratiques sexuelles				Total
		Hétérosexuel	Homosexuel	Mixte	Aucun	
	NATITINGOU	73	1	3	167	244
	PEHUNCO	16	0	0	7	23
	TANGUIETA	27	0	1	27	55
	TOUCOUTOUNA	9	0	0	19	28
	Total	194	1	4	370	569
Atlantique	ABOMEY-CALAVI	294	1	5	52	352
	ALLADA	64	1	0	2	67
	KPOMASSE	14	0	0	6	20
	OUIDAH	49	0	0	55	104
	SO-AVA	1	0	0	1	2
	TOFFO	33	0	0	5	38
	TORI-BOSSITO	31	0	0	0	31
	ZE	38	0	0	6	44
	Total	524	2	5	127	658
Borgou	BEMBEREKE	42	0	0	37	79
	KALALE	8	0	0	26	34
	N'DALI	68	1	0	0	69
	NIKKI	17	0	0	29	46
	PARAKOU	187	2	0	196	385
	PERERE	9	0	0	0	9
	SINENDE	11	0	0	17	28
	TCHAOUROU	37	0	2	22	61
Total	379	3	2	327	711	
Collines	BANTE	15	0	0	39	54
	DASSA	11	0	30	26	67
	GLAZOUE	10	0	19	25	54
	OUESSE	13	0	3	29	45
	SAVALOU	22	0	16	38	76
	SAVE	19	0	0	58	77
	Total	90	0	68	215	373
Couffo	APLAHOUE	34	0	0	29	63
	DJAKOTOME	8	0	0	21	29
	DOGBO	20	0	0	25	45
	KLOUEKANME	34	0	0	2	36

Départements	Communes	Pratiques sexuelles				Total
		Hétérosexuel	Homosexuel	Mixte	Aucun	
	LALO	10	0	0	7	17
	TOVIKLIN	16	0	0	7	23
	Total	122	0	0	91	213
Donga	BASSILA	47	0	0	13	60
	COPARGO	12	0	0	0	12
	DJOUGOU	45	0	2	129	176
	OUAKE	17	0	0	22	39
	Total	121	0	2	164	287
Littoral	COTONOU	392	2	22	711	1 127
	Total	392	2	22	711	1127
Mono	ATHIEME	3	0	0	10	13
	BOPA	6	0	0	10	16
	COME	18	0	1	39	58
	GRAND-POPO	52	1	2	25	80
	HOUYOGBE	11	0	0	20	31
	LOKOSSA	20	0	1	42	63
	Total	110	1	4	146	261
Ouémé	ADJARRA	24	0	0	16	40
	ADJOHOUN	12	0	0	25	37
	AGUEGUES	9	0	1	1	11
	AKPRO-MISSERETE	50	1	0	28	79
	AVRANKOU	14	0	0	39	53
	BONOU	14	0	0	8	22
	DANGBO	27	0	0	18	45
	PORTO-NOVO	61	0	0	176	237
	SEME-KPODJI	59	0	0	121	180
	Total	270	1	1	432	704
Plateau	ADJA-OUERE	13	0	0	26	39
	IFANGNI	38	0	0	15	53
	KETOU	15	0	11	57	83
	POBE	18	0	0	46	64
	SAKETE	22	0	0	18	40
Total	106	0	11	162	279	
Zou	ABOMEY	39	0	0	38	77

Départements	Communes	Pratiques sexuelles				Total
		Hétérosexuel	Homosexuel	Mixte	Aucun	
	AGBANGNIZOUN	17	0	0	6	23
	BOHICON	139	0	1	54	194
	COVE	27	0	0	26	53
	DJIDJA	18	0	0	26	44
	OUIHI	7	0	0	14	21
	ZAGNANADO	15	0	0	19	34
	ZA-KPOTA	13	0	0	8	21
	ZOGBODOMEY	6	0	0	7	13
	Total	281	0	1	198	480
TOTAL		2 838	10	120	2 970	5 938

La pratique de l'homosexualité a été citée dans 10 sites sur les 5 938 dénombrés sur toute l'étendue du territoire national. Cette pratique n'a pas été citée dans six (06) départements sur les 12 que compte le Bénin. Il s'agit des départements de l'Alibori, des Collines, du Couffo, de la Donga, du Plateau et du Zou.

5.4. Acteurs des sites de prostitution

5.4.1. Serveuses et Travailleuses de sexes

5.4.1.1. Taille des populations cibles : TS (TSA / TSC) et serveuses dans les 12 départements du Bénin en 2021

Afin de minimiser les biais de surestimation, un accent a été mis sur l'appréciation par les répondants (Gérants) de l'habitude de fréquentation des sites) au niveau national. D'une manière générale pendant une période standard (le samedi entre 18h et minuit), 22,9% des populations cibles visitent plus d'un site. Le nombre moyen de sites visités pendant la période standard est de deux.

Tableau V: Répartition des populations cibles TS (TSA / TSC) et serveuses selon leur habitude de fréquentation des sites pendant une période standard (samedi entre 18h et minuit) au Bénin en 2021

Variable d'estimation	TSA / TSC / Serveuses
Proportion de TS et Serveuses visitant plus d'un site entre 18h et minuit le samedi soir	22,9% (1 359/5 938)
Nombre moyen de sites visités par les TS et Serveuses entre 18h et minuit le samedi soir	2

S'agissant de l'habitude de fréquentation des cibles selon les gérants par département, on constate que pendant une période standard (le samedi entre 18h et minuit), la proportion des cibles visitant plus d'un site est plus élevée dans le département du littoral avec 25,6%.

Tableau VI: Répartition des populations cibles TS (TSA / TSC) et serveuses selon leur habitude de fréquentation des sites (pendant une période standard) par département au Bénin en 2021

Variable d'estimation	TSA / TSC / Serveuses (%)
Proportion de TS et Serveuses visitant plus d'un site entre 18h et minuit le samedi soir	1 359(22,9)
Alibori	122 (9,0)
Atacora	96 (7,1)
Atlantique	247 (18,2)
Borgou	158 (11,6)
Collines	35 (2,6)
Couffo	28 (2,1)
Donga	45 (3,3)
Littoral	348 (25,6)
Mono	20 (1,5)
Ouémé	143 (10,5)
Plateau	30 (2,2)
Zou	87 (6,4)

5.4.1.2. Estimation initiale de la taille des populations cibles TS (TSA / TSC) et serveuses par département au Bénin en 2021

La taille totale initiale estimée de la population cibles est de 42 031 TS dont 7 844 TSA soit (18,6%) et 34 188 TSC soit (81,3%). Pour ce qui concerne les serveuses leur estimation initiale était de 28 939. La courbe d'estimation initiale de la taille des cibles selon l'opinion des gérants montre un pic des TSA dans la commune du littoral (1 738), un pic des TSC dans la commune de l'Atlantique (7 610) et un pic des SBR dans la commune du Littoral (5 203).

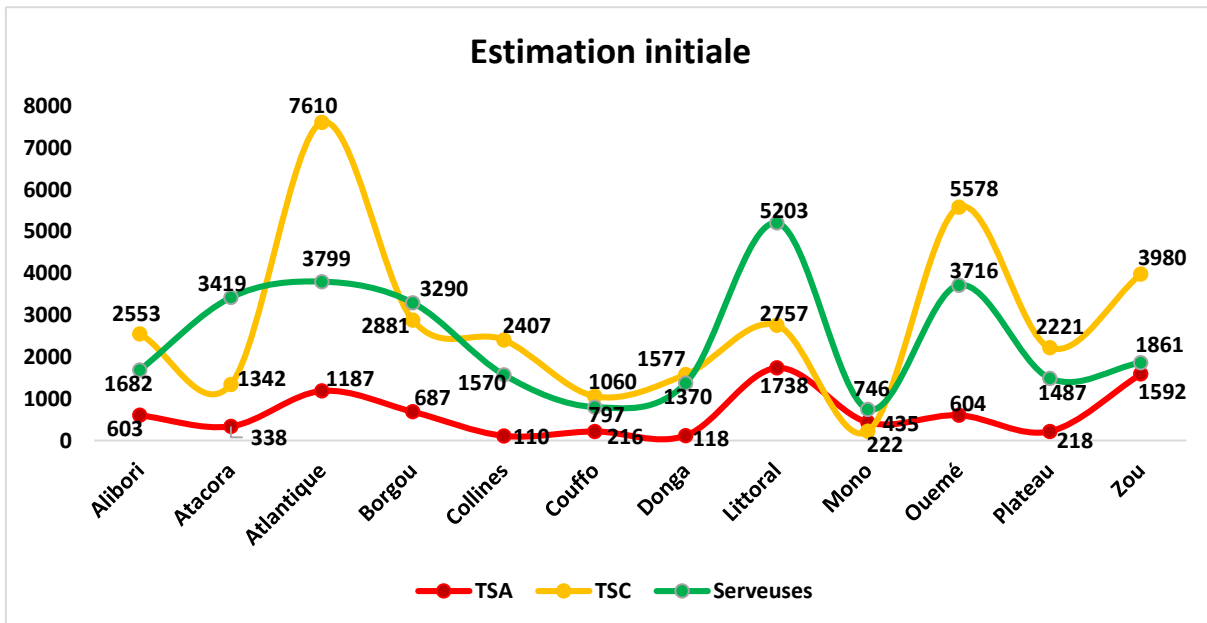

Figure 5 : Estimation subjective de la taille des populations cibles TS (TSA / TSC) et serveuses par département au Bénin en 2021

5.4.1.3. Estimation finale de la taille des populations cibles TS (TSA / TSC) et serveuses à partir de la formule de rectification de l'Université de Manitoba.

Lorsque les gérants ont une bonne connaissance des clients fréquentant leur site, en générale leur estimation est proche de la réalité. C'est le cas des estimations faites dans le cadre de cette enquête. En effet, pendant les moments de forte

affluence, la taille subjective de la population TS sur les sites est de 42 031; celle des serveuses est de 28 939. Toutefois la prise en compte de l'habitude de fréquentation des cibles par région/niveau national (proportion de TS et Serveuses visitant plus d'un site entre 18h et minuit le samedi soir ; et le nombre moyen de sites visités par les TS et Serveuses entre 18h et minuit le samedi soir) permet d'ajuster les estimations initiales (limitations des biais de double comptage). Ainsi pendant les moments de forte affluence, la taille de la population TS sur les sites est de 40 237 dont 7 466 TSA et 32 771 TSC et celle des serveuses est de 27 644. Le tableau ci-dessous en donne les détails.

Tableau VII : Estimation finale de la taille des populations cibles au Bénin en 2021

	Taille TSA	Taille TSC	Taille Serveuses
Estimation initiale			
Gérants des sites	7 844	34 188	28 939
Estimation rectifiée (Ei)*			
Gérants des sites	7 466	32 771	27 644

* $Ei = si \times (1 - pi) + (si \times pi/mi)$

- Ei = le nombre estimé rectifié correspondant à la population clé au niveau de la région ;
- si = estimation initiale du nombre de TS et Serveuses de la région présentes sur les lieux de socialisation à une heure de pointe par exemple de 18h à minuit le samedi soir ;
- pi = proportion de la population clé de la région qui fréquente deux sites ou plus en une nuit pendant l'heure de pointe ;
- mi = moyenne du nombre de lieux visités pendant l'heure standard.

Il est important de rappeler que la taille obtenue constitue la taille totale des cibles au niveau national. Elle correspond à la taille des différentes populations cibles TS (TSA / TSC) et serveuses fréquentant ou travaillant sur les « points chauds » des 12 départements au Bénin en 2021. Les tailles obtenues pour les populations concernées serviront de dénominateur dans les estimations de la couverture des services/programmes du pays. La figure ci-dessous en donne la répartition en fonction des départements.

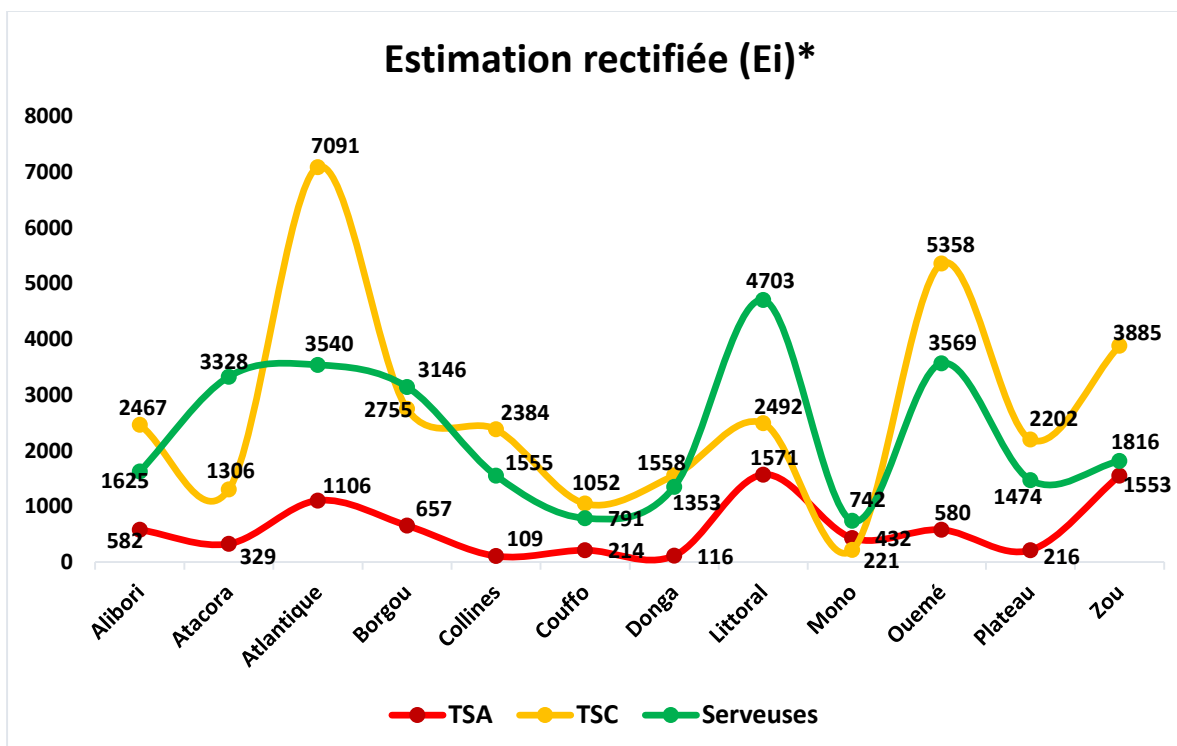

Figure 6 : Estimation finale de la taille des populations cibles TS (TSA / TSC) et serveuses par département au Bénin en 2021

La situation varie d'un département à un autre. Le tableau ci-après indique la répartition des serveuses et des TS par département et par commune.

Tableau VIII : Répartition des TS et des SBR selon les différentes formes de prostitution au Bénin en 2021

Départements	Communes	TSA		TSC		TS		Serveuses	
		EFFECTIF	%	EFFECTIF	%	EFFECTIF	%	EFFECTIF	%
Alibori	BANIKOARA	166	2,2	1308	4,0	1474	3,7	747	2,7
	GOGOUNOU	11	0,2	84	0,3	95	0,2	332	1,2
	KANDI	107	1,4	311	0,9	417	1,0	405	1,5
	KARIMAMA	13	0,2	12	0,0	25	0,1	15	0,1
	MALANVILLE	267	3,6	526	1,6	793	2,0	73	0,3
	SEGBANA	18	0,2	227	0,7	245	0,6	54	0,2
	Total		582	7,8	2 467	7,5	3049	7,6	1625
Atacora	BOUKOUMBE	0	0,0	0	0,0	0	0,0	475	1,7

Départements	Communes	TSA		TSC		TS		Serveuses	
		EFFECTIF	%	EFFECTIF	%	EFFECTIF	%	EFFECTIF	%
	COBLY	0	0,0	129	0,4	129	0,3	109	0,4
	KEROU	32	0,4	31	0,1	63	0,2	171	0,6
	KOUANDE	9	0,1	0	0,0	9	0,0	178	0,6
	MATERI	13	0,2	36	0,1	49	0,1	155	0,6
	NATITINGOU	234	3,1	903	2,8	1137	2,8	1734	6,3
	PEHUNCO	0	0,0	10	0,0	10	0,0	176	0,6
	TANGUIETA	37	0,5	176	0,5	212	0,5	256	0,9
	TOUCOUTOUNA	4	0,1	21	0,1	25	0,1	75	0,3
		329	4,4	1306	4,0	1635	4,1	3328	12,0
Atlantique	ABOMEY-CALAVI	697	9,3	3 005	9,2	3702	9,2	2 294	8,3
	ALLADA	135	1,8	1 093	3,3	1228	3,1	304	1,1
	KPOMASSE	0	0,0	57	0,2	57	0,1	32	0,1
	OUIDAH	43	0,6	785	2,4	829	2,1	417	1,5
	SO-AVA	0	0,0	0	0,0	0	0,0	7	0,0
	TOFFO	160	2,1	1 389	4,2	1549	3,8	221	0,8
	TORI-BOSSITO	27	0,4	114	0,3	141	0,3	109	0,4
	ZE	43	0,6	649	2,0	692	1,7	156	0,6
		1106	14,8	7091	21,6	8197	20,4	3540	12,8
Borgou	BEMBEREKE	124	1,7	350	1,1	474	1,2	261	0,9
	KALALE	16	0,2	0	0,0	16	0,0	88	0,3
	N'DALI	32	0,4	1283	3,9	1315	3,3	487	1,8
	NIKKI	9	0,1	72	0,2	81	0,2	134	0,5
	PARAKOU	247	3,3	834	2,5	1080	2,7	1745	6,3
	PERERE	0	0,0	161	0,5	161	0,4	90	0,3
	SINENDE	3	0,0	55	0,2	58	0,1	148	0,5
	TCHAOUROU	226	3,0	0	0,0	226	0,6	194	0,7
		657	8,8	2755	8,4	3412	8,5	3146	11,4
Collines	BANTE	0	0,0	111	0,3	111	0,3	163	0,6
	DASSA	38	0,5	754	2,3	792	2,0	291	1,1
	GLAZOUE	25	0,3	211	0,6	237	0,6	198	0,7
	OUESSE	0	0,0	91	0,3	91	0,2	173	0,6
	SAVALOU	29	0,4	976	3,0	1005	2,5	321	1,2
	SAVE	17	0,2	241	0,7	258	0,6	409	1,5
		109	1,5	2384	7,3	2493	6,2	1555	5,6
Couffo	APLAHOUE	76	1,0	0	0,0	76	0,2	233	0,8
	DJAKOTOME	0	0,0	0	0,0	0	0,0	61	0,2
	DOGBO	0	0,0	203	0,6	203	0,5	74	0,3

Départements	Communes	TSA		TSC		TS		Serveuses	
		EFFECTIF	%	EFFECTIF	%	EFFECTIF	%	EFFECTIF	%
	KLOUEKANME	101	1,3	461	1,4	562	1,4	245	0,9
	LALO	25	0,3	185	0,6	210	0,5	55	0,2
	TOVIKLIN	13	0,2	203	0,6	216	0,5	122	0,4
		214	2,9	1052	3,2	1266	3,1	791	2,9
Donga	BASSILA	44	0,6	392	1,2	436	1,1	320	1,2
	COPARGO	12	0,2	392	1,2	403	1,0	75	0,3
	DJOUGOU	58	0,8	634	1,9	692	1,7	768	2,8
	OUAKE	2	0,0	140	0,4	142	0,4	191	0,7
	116	1,6	1558	4,8	1674	4,2	1353	4,9	
Littoral	COTONOU	1 572	21,1	2 492	7,6	4064	10,1	4 705	17,0
		1 572	21,1	2 492	7,6	4064	10,1	4 705	17,0
Mono	ATHIEME	6	0,1	29	0,1	35	0,1	58	0,2
	BOPA	14	0,2	5	0,0	19	0,0	33	0,1
	COME	93	1,2	16	0,0	109	0,3	161	0,6
	GRAND-POPO	166	2,2	59	0,2	225	0,6	211	0,8
	HOUYOGBE	19	0,2	23	0,1	42	0,1	88	0,3
	LOKOSSA	134	1,8	90	0,3	223	0,6	190	0,7
	432	5,8	221	0,7	653	1,6	742	2,7	
Ouémé	ADJARRA	9	0,1	39	0,1	48	0,1	206	0,7
	ADJOHOUN	3	0,0	78	0,2	82	0,2	107	0,4
	AGUEGUES	7	0,1	78	0,2	85	0,2	31	0,1
	AKPRO-MISSERETE	18	0,2	156	0,5	175	0,4	462	1,7
	AVRANKOU	14	0,2	156	0,5	170	0,4	229	0,8
	BONOU	0	0,0	254	0,8	254	0,6	58	0,2
	DANGBO	13	0,2	645	2,0	658	1,6	144	0,5
	PORTO-NOVO	294	3,9	2699	8,2	2993	7,4	1598	5,8
	SEME-KPODJI	222	3,0	1252	3,8	1473	3,7	735	2,7
	580	7,8	5358	16,3	5938	14,8	3569	12,9	
Plateau	ADJA-OUERE	22	0,3	271	0,8	293	0,7	171	0,6
	IFANGNI	35	0,5	743	2,3	778	1,9	292	1,1
	KETOU	70	0,9	194	0,6	264	0,7	502	1,8
	POBE	76	1,0	660	2,0	736	1,8	354	1,3
	SAKETE	13	0,2	333	1,0	346	0,9	156	0,6
	216	2,9	2202	6,7	2418	6,0	1474	5,3	
Zou	ABOMEY	83	1,1	815	2,5	898	2,2	363	1,3
	AGBANGNIZOUN	26	0,3	92	0,3	118	0,3	90	0,3
	BOHICON	1223	16,4	2295	7,0	3518	8,7	708	2,6

Départements	Communes	TSA		TSC		TS		Serveuses	
		EFFECTIF	%	EFFECTIF	%	EFFECTIF	%	EFFECTIF	%
	COVE	106	1,4	248	0,8	355	0,9	177	0,6
	DJIDJA	85	1,1	193	0,6	278	0,7	161	0,6
	OUIHNI	2	0,0	0	0,0	2	0,0	75	0,3
	ZAGNANADO	13	0,2	119	0,4	133	0,3	130	0,5
	ZA-KPOTA	9	0,1	98	0,3	107	0,3	65	0,2
	ZOGBODOMEY	5	0,1	25	0,1	30	0,1	48	0,2
		1553	20,8	3885	11,9	5438	13,5	1816	6,6
TOTAL		7 466	100	32 771	100	40237	100	27 644	100

Les villes du Bénin dans les quelles les TSA sont plus représentées sont respectivement Cotonou dans le littoral (21% soit 1 572/7 466), Bohicon dans le zou (16,4% soit 1 223/7 466) et Abomey-Calavi dans l'atlantique (9,3% soit 697/7 466). En ce qui concernant les TSC, la commune d'Abomey-Calavi (9,2% soit 3 005/32 771) dans le département de l'Atlantique vient en première position suivi des communes de Porto-Novo dans le département de l'Ouémé; (8,2% soit 2 699/32 771) de Cotonou dans le département du Littoral (7,6% soit 2 492/32 771) et de Bohicon dans département du Zou (7% soit 2 295/32 771).

Dans le rang des serveuses, seul la ville de Cotonou dans le département du Littoral se démarque avec 17% (soit 4 705/27 644) suivi de loin par les communes d'Abomey-Calavi 8,3% (soit 2 294/27 644) dans le département de l'Atlantique; de Natitingou et Parakou 6,3% (soit 1 734 et 1 745/27 644) dans les départements de l'Atacora et du Borgou; et de Porto-Novo 5,8% (soit 1 598/27 644) dans le département de l'Ouémé.

5.4.2. Âges des Travailleuses de sexes et serveuses

De cette étude, il ressort que 2% des TS toutes catégories confondues sont des mineures. 40% des TS ont un âge compris entre 15 et 24 ans, plus de la moitié (55%) d'entre elles sont âgées de 25 à 49 ans et 4% ont un âge supérieur ou égal à 50 ans.

L'analyse séparée des âges par groupes de TSA, de TSC et des SBR est illustrée sur la figure ci-après.

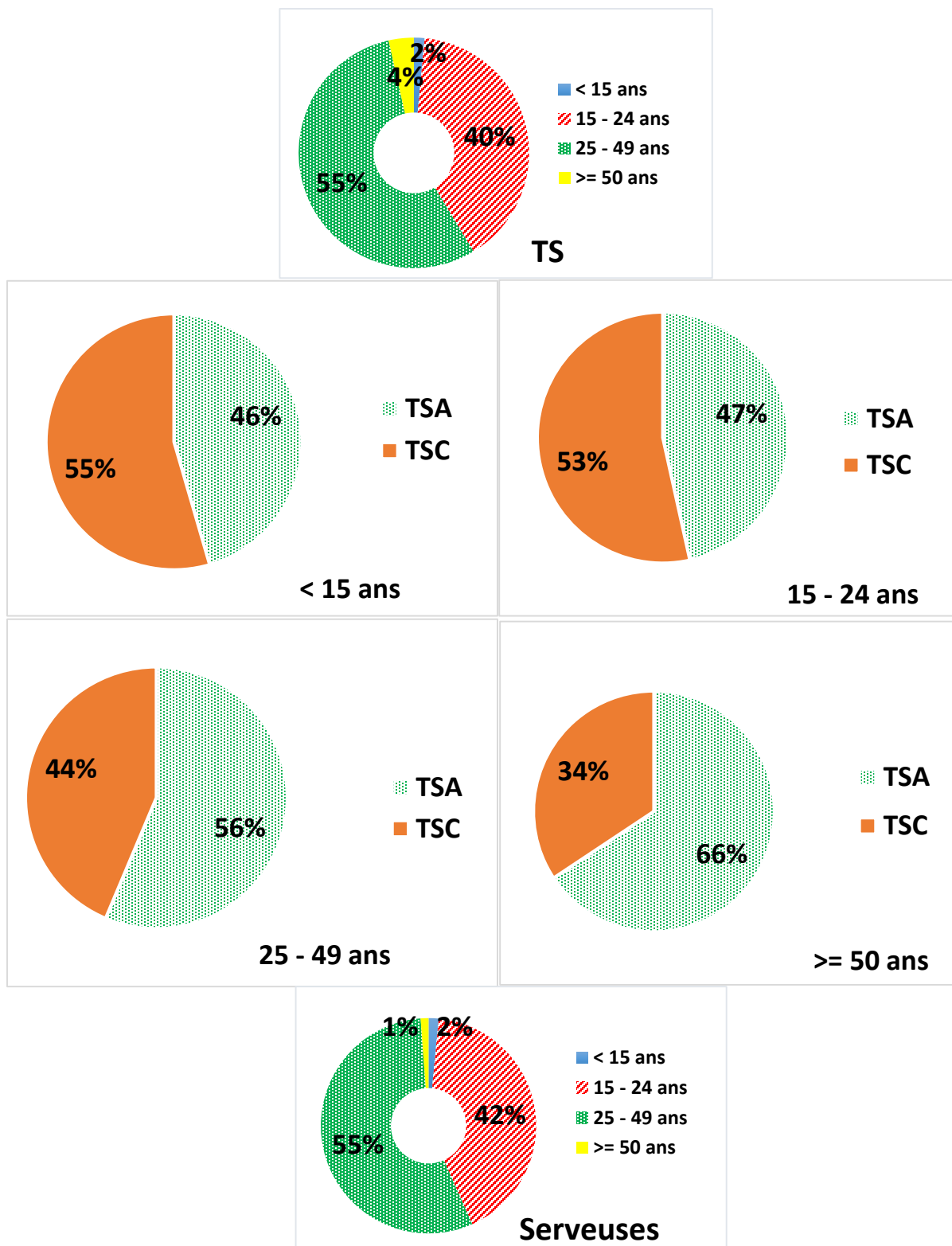

Figure 7: Répartition des TS et serveuses par tranches d'âges des travailleuses de sexe et des serveuses sur les sites de prostitution au Bénin en 2021

Dans le groupe des TS les mineures représente 2%. En stratifiant par type de TS, les TSA et des TSC, les mineures représentent respectivement 46% et 55%. La tranche d'âge de 25 à 49 ans reste la plus importante dans la pratique de la prostitution (55% des TS) avec respectivement 56% chez les TSA et 44% chez les TSC.

Il est à noter que la prostitution affichée est beaucoup plus pratiquée par les femmes plus avancées en âge : 56% entre 25 - 49 ans et 66% \geq 50 ans de TSA sont d'âge supérieur à 25 ans contre 44% entre 25 - 49 ans et 34% \geq 50 ans de TSC.

Le tableau suivant indique la répartition des TS et des serveuses par catégories selon les tranches d'âge par département et par commune.

Tableau IX : Répartition des TS et des serveuses selon les tranches d'âges par département au Bénin en 2021

Départements	Communes	TSA				TSC				TS				Serveuses			
		< 15 ans	15 - 24 ans	25 - 49 ans	>= 50 ans	< 15 ans	15 - 24 ans	25 - 49 ans	>= 50 ans	< 15 ans	15 - 24 ans	25 - 49 ans	>= 50 ans	< 15 ans	15 - 24 ans	25 - 49 ans	>= 50 ans
Alibori	BANIKOARA	0	11	82	8	0	29	190	0	0	40	272	8	0	35	118	0
	GOGOUNOU	0	0	7	0	0	1	12	1	0	1	19	1	0	19	46	3
	KANDI	0	26	39	0	0	20	32	0	0	46	71	0	0	81	1	1
	KARIMAMA	0	1	6	1	0	0	2	0	0	1	8	1	0	3	0	0
	MALANVILLE	0	14	144	5	0	12	76	0	0	26	220	5	0	15	0	0
	SEGBANA	0	1	10	0	0	11	25	2	0	12	35	2	0	5	3	3
	Total	0	53	288	14	0	73	337	3	0	126	625	17	0	158	168	7
Atacora	BOUKOUMBE	0	0	0	0	0	0	0	0	0	0	0	0	8	91	75	10
	COBLY	0	0	0	0	1	10	14	0	1	10	14	0	1	21	20	0
	KEROU	0	3	12	0	0	6	0	0	0	9	12	0	0	21	44	1
	KOUANDE	0	0	4	0	0	0	0	0	0	0	4	0	4	32	33	0
	MATERI	0	4	1	1	0	3	4	0	0	7	5	1	1	20	38	1
	NATITINGOU	15	43	46	4	1	101	71	2	16	144	117	6	24	286	346	15
	PEHUNCO	0	0	0	0	0	1	1	0	0	1	1	0	1	30	36	1
	TANGUIETA	0	8	9	0	0	19	14	1	0	27	23	1	7	55	37	0
	TOUCOUTOUNA	0	2	0	0	0	4	0	0	0	6	0	0	3	13	13	0
Total	15	60	72	5	2	144	104	3	17	204	176	8	49	569	642	28	
Atlantique	ABOMEY-CALAVI	3	167	230	17	0	111	148	5	3	278	378	22	0	794	791	0
	ALLADA	3	44	34	0	0	41	54	1	3	85	88	1	0	112	96	2
	KPOMASSE	0	0	0	0	0	0	5	0	0	0	5	0	0	5	17	0

Départements	Communes	TSA				TSC				TS				Serveuses			
		< 15 ans	15 - 24 ans	25 - 49 ans	>= 50 ans	< 15 ans	15 - 24 ans	25 - 49 ans	>= 50 ans	< 15 ans	15 - 24 ans	25 - 49 ans	>= 50 ans	< 15 ans	15 - 24 ans	25 - 49 ans	>= 50 ans
	OUIDAH	0	8	14	4	0	34	35	0	0	42	49	4	0	145	142	1
	SO-AVA	0	0	0	0	0	0	0	0	0	0	0	0	0	2	3	0
	TOFFO	0	53	43	0	0	74	48	0	0	127	91	0	4	81	68	0
	TORI-BOSSITO	0	5	11	0	1	7	2	0	1	12	13	0	2	38	35	0
	ZE	0	19	7	0	1	37	19	0	1	56	26	0	2	71	35	0
	Total	6	296	339	21	2	304	311	6	8	600	650	27	8	1248	1187	3
Borgou	BEMBEREKE	0	26	59	0	6	45	49	2	6	71	108	2	3	63	70	0
	KALALE	0	1	10	0	0	0	0	0	0	1	10	0	0	15	31	0
	N'DALI	0	10	6	6	38	211	105	20	38	221	111	26	22	155	71	6
	NIKKI	0	1	5	0	0	4	17	0	0	5	22	0	0	26	44	0
	PARAKOU	0	65	98	6	15	86	137	5	15	151	235	11	4	430	470	7
	PERERE	0	0	0	0	6	29	12	0	6	29	12	0	7	23	17	0
	SINENDE	0	0	2	0	0	10	6	0	0	10	8	0	0	18	59	0
	TCHAOUROU	25	66	52	12					25	66	52	12	2	50	48	1
	Total	25	169	232	24	65	385	326	27	90	554	558	51	38	780	810	14
Collines	BANTE	0	0	0	0	0	7	4	0	0	7	4	0	0	52	33	1
	DASSA	0	22	9	0	7	42	26	0	7	64	35	0	6	68	66	13
	GLAZOUE	0	1	19	1	0	16	5	0	0	17	24	1	0	56	48	0
	OUESSE	0	0	0	0	0	5	4	0	0	5	4	0	1	55	32	3
	SAVALOU	0	3	13	8	0	62	32	3	0	65	45	11	4	90	61	14
	SAVE	0	2	10	2	1	9	14	0	1	11	24	2	15	95	104	1
	Total	0	28	51	11	8	141	85	3	8	169	136	14	26	416	344	32
Couffo	APLAHOUE	0	5	7	0	0	0	0	0	0	5	7	0	5	81	54	1
	DJAKOTOME	0	0	0	0	0	0	0	0	0	0	0	0	0	26	11	0
	DOGBO	0	0	0	0	0	3	7	1	0	3	7	1	0	17	25	3
	KLOUEKANME	0	5	11	0	0	9	16	0	0	14	27	0	0	37	111	0

Départements	Communes	TSA				TSC				TS				Serveuses			
		< 15 ans	15 - 24 ans	25 - 49 ans	>= 50 ans	< 15 ans	15 - 24 ans	25 - 49 ans	>= 50 ans	< 15 ans	15 - 24 ans	25 - 49 ans	>= 50 ans	< 15 ans	15 - 24 ans	25 - 49 ans	>= 50 ans
	LALO	0	0	4	0	0	0	8	2	0	0	12	2	0	5	28	0
	TOVIKLIN	0	0	2	0	0	1	10	0	0	1	12	0	2	23	49	0
	Total	0	10	24	0	0	13	41	3	0	23	65	3	7	189	278	4
Donga	BASSILA	0	13	6	0	0	28	14	0	0	41	20	0	4	49	52	2
	COPARGO	0	3	2	0	0	28	12	2	0	31	14	2	1	15	9	0
	DJOUGOU	2	6	17	0	1	19	43	5	3	25	60	5	33	74	137	13
	OUAKE	0	0	1	0	0	11	4	0	0	11	5	0	0	23	35	6
	Total	2	22	26	0	1	86	73	7	3	108	99	7	38	161	233	21
Littoral	COTONOU	27	932	1798	103	20	657	834	22	47	1589	2632	125	18	781	1 585	18
	Total	27	932	1798	103	20	657	834	22	47	1589	2632	125	18	781	1585	18
Mono	ATHIEME	0	1	3	0	0	9	13	0	0	10	16	0	0	10	28	0
	BOPA	1	6	2	0	0	0	4	0	1	6	6	0	0	8	14	0
	COME	0	27	33	0	0	3	9	0	0	30	42	0	3	31	71	1
	GRAND-POPO	6	33	60	8	3	24	18	0	9	57	78	8	1	52	83	3
	HOUYOGBE	0	5	7	0	0	2	16	0	0	7	23	0	2	24	32	0
	LOKOSSA	0	17	55	14	0	19	49	1	0	36	104	15	0	32	91	2
	Total	7	89	160	22	3	57	109	1	10	146	269	23	6	157	319	6
Ouémé	ADJARRA	0	2	6	0	0	0	2	0	0	2	8	0	2	60	42	2
	ADJOHOUN	0	0	3	0	0	3	1	0	0	3	4	0	0	18	37	0
	AGUEGUES	0	1	5	0	0	2	2	0	0	3	7	0	1	9	6	0
	AKPRO-MISSERETE	0	2	14	0	0	3	5	0	0	5	19	0	0	125	113	0
	AVRANKOU	0	3	9	0	0	5	3	0	0	8	12	0	0	69	49	0
	BONOU	0	0	0	0	2	4	7	0	2	4	7	0	0	7	23	0
	DANGBO	0	3	8	0	0	10	20	3	0	13	28	3	3	22	48	1
	PORTO-NOVO	0	64	193	0	0	53	85	0	0	117	278	0	15	230	579	0

Départements	Communes	TSA				TSC				TS				Serveuses			
		< 15 ans	15 - 24 ans	25 - 49 ans	>= 50 ans	< 15 ans	15 - 24 ans	25 - 49 ans	>= 50 ans	< 15 ans	15 - 24 ans	25 - 49 ans	>= 50 ans	< 15 ans	15 - 24 ans	25 - 49 ans	>= 50 ans
	SEME-KPODJI	5	43	143	3	0	33	31	0	5	76	174	3	0	121	255	3
	Total	5	118	381	3	2	113	156	3	7	231	537	6	21	661	1152	6
Plateau	ADJA-OUERE	0	0	7	0	0	16	23	0	0	16	30	0	0	24	45	0
	IFANGNI	0	3	8	0	0	44	60	3	0	47	68	3	0	47	68	3
	KETOU	0	11	11	0	0	22	6	0	0	33	17	0	2	113	85	3
	POBE	0	0	24	0	0	35	60	0	0	35	84	0	0	42	101	0
	SAKETE	0	3	1	0	0	11	36	1	0	14	37	1	0	23	40	0
	Total	0	17	51	0	0	128	185	4	0	145	236	4	2	249	339	6
Zou	ABOMEY	0	17	63	0	0	89	164	13	0	106	227	13	0	93	168	5
	AGBANGNIZOUN	0	14	11	0	0	15	15	0	0	29	26	0	0	36	30	0
	BOHICON	4	549	535	95	6	341	340	62	10	890	875	157	0	227	282	10
	COVE	0	45	48	10	0	33	46	2	0	78	94	12	0	57	71	2
	DJIDJA	0	44	38	0	0	34	29	0	0	78	67	0	0	52	66	0
	OUIHI	0	1	1	0	0	0	0	0	0	1	1	0	0	7	48	0
	ZAGNANADO	0	4	9	0	0	15	24	0	0	19	33	0	0	38	55	2
	ZA-KPOTA	0	2	7	0	0	7	23	2	0	9	30	2	0	18	29	1
	ZOGBODOMEY	0	0	5	0	0	3	5	0	0	3	10	0	0	10	24	1
Total	4	676	717	105	6	537	646	79	10	1213	1363	184	0	538	773	21	
TOTAL	91	2470	4139	308	109	2638	3207	161	200	5108	7346	469	213	5907	7830	166	

En faisant un zoom sur les départements on constate que les départements de l'Alibori, des Collines, du Couffo, du Plateau et de l'Ouémé n'ont pas enregistré de TSA mineurs. La proportion des TSA mineures dépasse la tendance nationale (1%) dans tous les autres départements avec une prédominance dans le département du Borgou (27,5%) et plus précisément dans la commune de Tchaourou.

En ce qui concerne les TSC, les départements n'ayant aucune TS mineur sont: l'Alibori, le Couffo et le Plateau. Toutefois on observe le plus grand nombre de TSC mineures dans le département du Borgou (59,6% de l'effectif national: 65/109) dont 34% dans la commune de N'dali (38/109).

Dans les départements de l'Alibori et du Zou, aucune serveuse mineure n'est déclarée. c'est l'inverse dans les départements de l'Atacora, du Borgou et de la Donga (17,8%) notamment respectivement dans les communes de Natitingou (23%), de N'Dali (17,8%) et de Djougou (17,8%) qui ont enregistré un fort taux de serveuses mineures.

5.4.3. Nationalité des Travailleuses de sexes et des serveuses

Les TS recensées sont d'origines diverses et la quasi-totalité vient de l'Afrique de l'ouest (98.8%). Les figures ci-après indiquent la représentativité des nationalités des TS et des SBR.

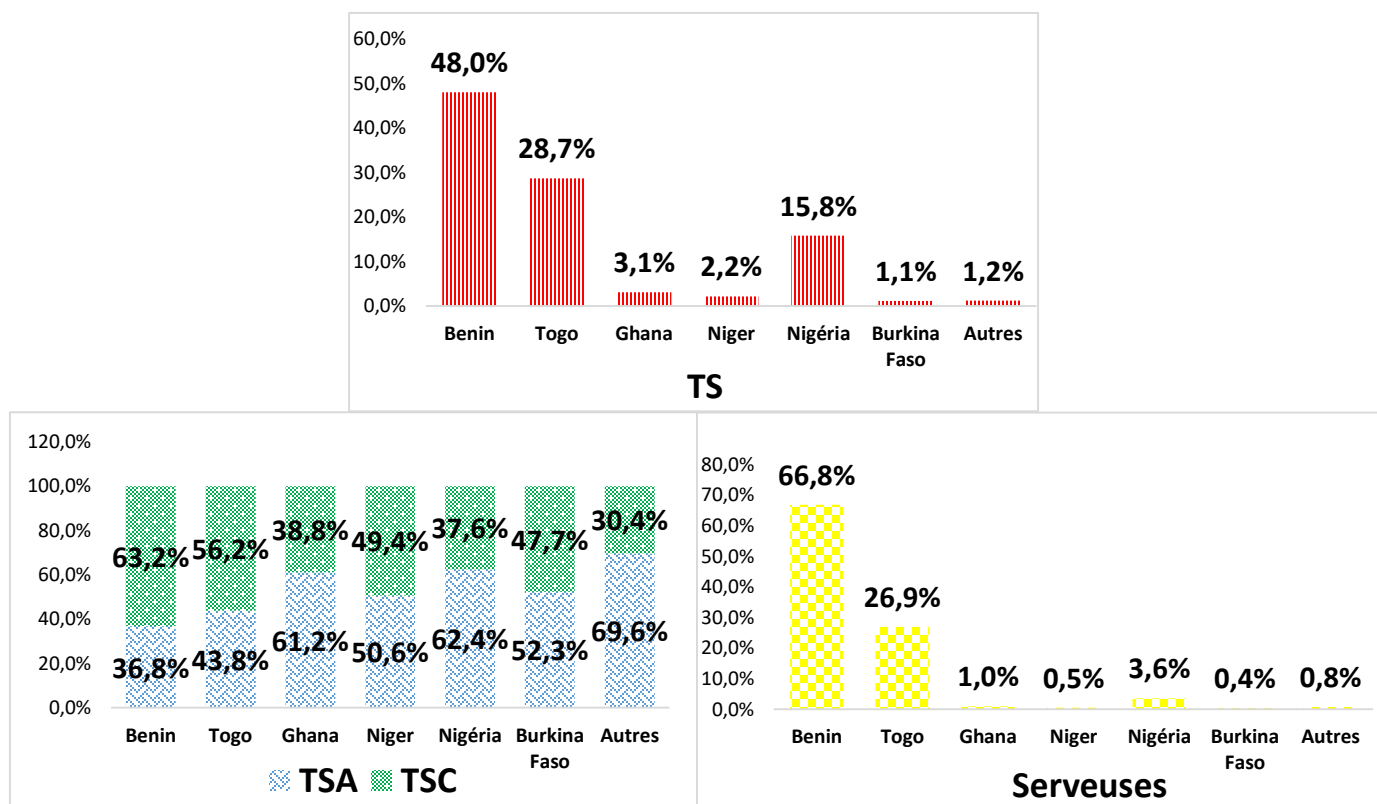

Figure 8: Représentation des nationalités des travailleuses de sexe et des serveuses sur les sites de prostitution et points chauds au Bénin en 2021

Parmi les TS et SBR, respectivement 48% et 66,8% seraient de nationalité béninoise et 28,7% et 26,9% de nationalité togolaise.

Parmi les TSC, 63,2% et 56,2% sont respectivement des béninoises et des togolaises.

Chez les TSA, plus de la moitié 62,4% sont des nigériennes, viennent ensuite les ghanéennes (61,2%), les burkinabeses (52,3%), les nigériennes (50,6%), les togolaises (43,8%), et environ deux sur cinq sont béninoises (39,8%). La prostitution affichée est plus pratiquée par les étrangères.

Les tableaux suivants indiquent la représentation des TSA, TSC et SBR par département et par nationalité.

Tableau X : Répartition de la nationalité des TSA par département au Bénin en 2021

Département	Benin	Togo	Ghana	Niger	Nigéria	Burkina Faso	Autres	Effectif
Alibori	21,3	22,5	3,4	19,1	32,6	1,1	0,0	89
Atacora	37,9	34,8	4,5	1,5	19,7	1,5	0,0	66
Atlantique	54,5	25,8	0,6	0,6	15,7	0,6	2,2	178
Borgou	47,3	33,7	3,8	0,8	13,3	0,4	0,8	264
Collines	46,2	38,5	3,8	0,0	11,5	0,0	0,0	26
Couffo	60,0	35,0	0,0	0,0	5,0	0,0	0,0	20
Donga	40,7	29,6	11,1	0,0	14,8	0,0	3,7	27
Littoral	29,7	25,8	3,0	3,0	32,0	3,0	3,4	565
Mono	45,5	37,5	11,6	0,9	4,5	0,0	0,0	112
Ouémé	33,3	28,6	1,0	0,0	36,2	0,0	1,0	105
Plateau	26,8	17,1	0,0	0,0	46,3	0,0	9,8	41
Zou	50,4	26,0	8,4	1,5	12,6	0,8	0,4	262
Ensemble	39,8	28,3	4,2	2,5	22,2	1,3	1,8	1755

Tableau XI : Répartition de la nationalité des TSC par département au Bénin en 2021

Département	Benin	Togo	Ghana	Niger	Nigéria	Burkina Faso	Autres	Effectif
Alibori	43,7	30,5	0,7	9,9	14,6	0,7	0	151
Atacora	56,1	28,0	1,9	1,9	7,5	3,7	0,9	107
Atlantique	72,3	21,8	0	0,9	4,5	0,5	0	220
Borgou	66,8	25,7	2,4	0,3	4,1	0	0,7	292
Collines	48,2	48,2	0	0	3,5	0	0	114

Département	Benin	Togo	Ghana	Niger	Nigéria	Burkina Faso	Autres	Effectif
Couffo	58,3	41,7	0	0	0	0	0	36
Donga	48,1	45,7	1,2	0	0	3,7	1,2	81
Littoral	44,7	28,2	2,7	3,4	18,1	2,0	0,9	553
Mono	51,9	38,0	6,3	0	3,8	0	0	79
Ouémé	58,6	26,1	0	0	15,3	0	0	111
Plateau	52,3	19,9	0	0	24,5	0	3,3	151
Zou	57,2	29,0	5,4	1,0	7,1	0,3	0	297
Ensemble	54,6	29,1	2,1	1,9	10,7	1,0	0,6	2192

Tableau XII : Répartition de la nationalité des TS (TSA+TSC) par département au Bénin en 2021

Département	Benin	Togo	Ghana	Niger	Nigéria	Burkina Faso	Autres	Effectif
Alibori	35,4	27,5	1,7	13,3	21,25	0,8	0	240
Atacora	49,1	30,6	2,9	1,7	12,1	2,9	0,6	173
Atlantique	64,3	23,6	0,3	0,8	9,5	0,5	1,0	398
Borgou	57,6	29,5	3,1	0,5	8,5	0,2	0,7	556
Collines	47,9	46,4	0,7	0	5	0	0	140
Couffo	58,9	39,3	0	0	1,8	0	0	56
Donga	46,3	41,7	3,7	0	3,7	2,8	1,9	108
Littoral	37,1	27,0	2,9	3,2	25,1	2,5	2,1	1118
Mono	48,2	37,7	9,4	0,5	4,2	0	0	191
Ouémé	46,3	27,3	0,5	0	25,5	0	0,5	216
Plateau	46,9	19,3	0	0	29,2	0	4,7	192
Zou	54,0	27,5	6,8	1,3	9,7	0,5	0,2	559
Ensemble (TSA+TSC)	48,0	28,7	3,1	2,2	15,8	1,1	1,2	3 947

Tableau XIII : Répartition de la nationalité des serveuses par département au Bénin en 2021

Département	Benin	Togo	Ghana	Niger	Nigéria	Burkina Faso	Autres	Effectif
Alibori	59,1	33,5	1,1	1,9	2,7	1,6	0,0	367
Atacora	73,6	25,0	0,2	0,0	0,7	0,3	0,2	576
Atlantique	70,8	26,3	0,4	0,0	1,4	0,1	1,0	802
Borgou	69,6	26,9	0,9	0,1	1,5	0,6	0,5	808
Collines	56,6	41,9	0,0	0,0	1,3	0,0	0,3	396
Couffo	61,4	38,2	0,0	0,0	0,4	0,0	0,0	228

Département	Benin	Togo	Ghana	Niger	Nigéria	Burkina Faso	Autres	Effectif
Donga	59,7	38,8	0,8	0,0	0,0	0,4	0,4	258
Littoral	67,1	21,0	1,7	1,8	5,1	0,8	2,4	1105
Mono	71,9	21,7	5,0	0,5	0,9	0,0	0,0	221
Ouémé	65,3	28,0	0,7	0,3	5,5	0,0	0,3	744
Plateau	57,2	17,7	0,0	0,0	24,7	0,0	0,3	299
Zou	72,6	22,1	1,7	0,2	2,4	0,4	0,6	533
Ensemble	66,8	26,9	1,0	0,5	3,6	0,4	0,8	6 337

A l'exception des TS togolaises qui sont présentes dans tous les départements, la forte concentration des TS d'une nationalité étrangère donnée dans un département est déterminée par la position frontalière de ce dernier avec leur pays d'origine: 13,3% de TS du Niger dans le département de l'Alibori; 29,2% et 25,5% des TS du Nigéria respectivement dans les départements du plateau et de l'Ouémé; 2,9% des TS du Burkina-Faso dans le département de l'atocora.

5.4.4. Implication dans les activités de prostitution des autres acteurs des sites

Le personnel travaillant ou habitant sur les sites est estimé à 27 430 dont 5,8% (n=1 587) est impliqué dans les activités de prostitution (proxénétisme). Parmi ces proxénètes, 42,3% sont des hommes et 57,7% sont des femmes. Le tableau suivant montre l'implication du personnel des sites dans les activités de prostitution par commune.

Tableau XIV : Répartition du personnel impliqué dans les activités de prostitution sur les sites par commune au Bénin en 2021

Départements	Communes	Personnel			Proxénètes		
		Hommes	Femmes	Effectif	Hommes (%)	Femmes (%)	Ensemble (%)
Alibori	BANIKOARA	108	314	422	18,5	4,1	7,8
	GOGOUNOU	25	69	94	24,0	15,9	18,1
	KANDI	117	275	392	4,3	4,4	4,3
	KARIMAMA	8	15	23	0,0	0,0	0,0

Départements	Communes	Personnel			Proxénètes		
		Hommes	Femmes	Effectif	Hommes (%)	Femmes (%)	Ensemble (%)
	MALA NVILLE	85	199	284	11,8	0,0	3,5
	SEGBANA	28	65	93	21,4	7,7	11,8
	Total	371	937	1308	12,7	4,4	6,7
Atacora	BOUKOUMBE	63	184	247	0,0	0,0	0,0
	COBLY	29	48	77	0,0	0,0	0,0
	KEROU	33	116	149	9,1	0,0	2,0
	KOUNDE	44	81	125	2,3	3,7	3,2
	MATERI	64	69	133	0,0	2,9	1,5
	NATITINGOU	340	650	990	2,9	3,7	3,4
	PEHUNCO	20	66	86	0,0	0,0	0,0
	TANGUIETA	76	121	197	1,3	0,8	1,0
	TOUCOUTOUNA	20	34	54	5,0	8,8	7,4
	Total	689	1369	2058	2,3	2,4	2,4
Atlantique	ABOMEY-CALAVI	1048	2 213	3 261	1,1	1,1	1,1
	ALLADA	128	261	389	11,7	8,0	9,3
	KPOMASSE	38	30	68	10,5	0,0	5,9
	OUIDAH	296	321	617	7,8	12,5	10,2
	SO-AVA	7	6	13	0,0	0,0	0,0
	TOFFO	53	163	216	52,8	60,7	58,8
	TORI-BOSSITO	58	84	142	13,8	19,0	16,9
	ZE	67	163	230	1,5	1,2	1,3
	Total	1 695	3 241	4 936	5,4	6,2	5,9
Borgou	BEMBEREKE	55	184	239	12,7	3,8	5,9
	KALALE	30	49	79	6,7	12,2	10,1
	N'DALI	67	252	319	7,5	5,6	6,0
	NIKKI	69	85	154	1,4	2,4	1,9
	PARAKOU	676	1157	1833	3,6	2,9	3,2
	PERERE	26	46	72	0,0	0,0	0,0
	SINENDE	14	63	77	0,0	1,6	1,3
	TCHAOUROU	70	106	176	21,4	7,5	13,1
	Total	1007	1942	2949	5,4	3,7	4,3
Collines	BANTE	50	90	140	0,0	0,0	0,0
	DASSA	189	181	370	6,9	6,1	6,5
	GLAZOUE	87	135	222	3,4	3,7	3,6

Départements	Communes	Personnel			Proxénètes		
		Hommes	Femmes	Effectif	Hommes (%)	Femmes (%)	Ensemble (%)
	OUESSE	39	101	140	0,0	1,0	0,7
	SAVALOU	155	231	386	4,5	2,2	3,1
	SAVE	105	144	249	3,8	2,1	2,8
	Total	625	882	1507	4,3	2,8	3,5
Couffo	APLAHOUE	142	178	320	0,7	0,0	0,3
	DJAKOTOME	33	45	78	0,0	0,0	0,0
	DOGBO	53	65	118	11,3	1,5	5,9
	KLOUEKANME	66	124	190	7,6	8,1	7,9
	LALO	18	32	50	0,0	0,0	0,0
	TOVIKLIN	34	51	85	2,9	0,0	1,2
	Total	346	495	756	3,8	2,2	3,0
Donga	BASSILA	61	107	168	13,1	10,3	11,3
	COPARGO	17	28	45	5,9	0,0	2,2
	DJOUGOU	185	340	525	3,2	1,2	1,9
	OUAKE	15	64	79	6,7	3,1	3,8
	Total	278	539	817	5,8	3,2	4,0
Littoral	COTONOU	1 937	3 211	5 148	6,0	4,8	5,2
	Total	1 937	3 211	5 148	6,0	4,8	5,2
Mono	ATHIEME	23	39	62	8,7	0,0	3,2
	BOPA	39	26	65	5,1	0,0	3,1
	COME	79	108	187	6,3	0,9	3,2
	GRANDPOPO	187	160	347	2,7	0,0	1,4
	HOUYOGBE	30	63	93	10,0	0,0	3,2
	LOKOSSA	80	118	198	13,8	4,2	8,1
	Total	438	514	952	6,4	1,2	3,6
Ouémé	ADJARRA	52	140	192	1,9	0,0	0,5
	ADJOHOUN	26	63	89	15,4	4,8	7,9
	AGUEGUES	12	21	33	33,3	14,3	21,2
	AKPRO-MISSERETE	130	281	411	3,1	3,2	3,2
	AVRANKOU	55	171	226	0,0	3,5	2,7
	BONOU	26	43	69	11,5	16,3	14,5
	DANGBO	48	97	145	6,3	33,0	24,1
	PORTO-NOVO	445	968	1413	2,7	2,4	2,5
	SEME-KPODJI	343	523	866	2,0	1,7	1,8
Total	1 137	2 307	3 444	3,3	4,0	3,8	

Départements	Communes	Personnel			Proxénètes		
		Hommes	Femmes	Effectif	Hommes (%)	Femmes (%)	Ensemble (%)
Plateau	ADJA-OUERE	25	72	97	4,0	0,0	1,0
	IFANGNI	50	149	199	48,0	63,1	59,3
	KETOU	184	211	395	2,7	2,4	2,5
	POBE	69	152	221	7,2	0,0	2,3
	SAKETE	43	99	142	25,6	29,3	28,2
	Total	371	683	1054	12,4	18,7	16,5
Zou	ABOMEY	214	302	516	20,6	1,0	9,1
	AGBANGNIZOUN	35	60	95	25,7	5,0	12,6
	BOHICON	361	730	1091	20,8	7,1	11,6
	COVE	99	158	257	15,2	21,5	19,1
	DJIDJA	49	131	180	26,5	0,0	7,2
	OUIHNI	22	62	84	4,5	3,2	3,6
	ZA-KPOTA	60	98	158	28,3	37,8	34,2
	ZAGNANADO	19	51	70	10,5	3,9	5,7
	ZOGBODOMEY	15	35	50	20,0	8,6	12,0
Total	874	1627	2501	20,5	8,4	12,6	
TOTAL		9 768	17 747	27 430	6,9	5,2	5,8

L'étude révèle que 5,8% des personnes qui habitent ou travaillent sur les sites (autres que les TS) sont impliquées dans les activités de prostitution. Le personnel de sexe masculin est un peu plus impliqué (6,9%) que celui de sexe féminin (5,2%). Plusieurs communes ont enregistré des proportions supérieures à la moyenne nationale. Il s'agit entre autres des communes de Ifangni (59,3%) dans le département du Plateau et de Toffo (58,8%) dans le département de l'Atlantique.

5.5. Accessibilité des TS aux structures et services de santé

5.5.1. Utilisation des structures et services de santé

Selon les enquêtés, les TS utilisent trois types de structures et services de santé, à savoir : publics, privés libéraux ou privés confessionnels (voir tableau XV).

Tableau XV : Répartition des services de santé utilisés par les TS au Bénin en 2021

Départements	Publics	Privée libérale	Privée confessionnelle	Total
Alibori	59	46	0	105
Atacora	308	36	12	356
Atlantique	222	60	1	283
Borgou	151	15	7	173
Collines	207	10	5	222
Couffo	73	0	1	74
Donga	139	6	0	145
Littoral	182	138	47	367
Mono	59	7	0	66
Ouémé	216	13	2	231
Plateau	88	5	0	93
Zou	229	13	2	244
Total	1933	349	77	2359

Selon les enquêtés, un peu plus de quatre TS sur cinq (81,9%) déclarent avoir fréquenté les structures ou services de santé publics ; moins d'une TS sur cinq (14,8%) les structures privées libérales et seulement 3,3% les structures privées confessionnelles. Au total 2 359 centres de santé ont été recensés avec une prédominance dans les départements du Littoral (15,5%), de l'Atacora (15,1%) et de l'Atlantique (12%).

5.5.2. Points de vente de préservatifs

Au total 2 110 lieux de vente de préservatifs ont été répertoriés autour des différents sites de prostitution et points chauds. Le tableau ci-après indique la répartition de ces points de vente de préservatifs par département.

Tableau XVI : Répartition des points de vente de préservatifs par département au Bénin en 2021

Départements	Point de vente de préservatifs	%
Alibori	175	8,3
Atacora	292	13,8

Départements	Point de vente de préservatifs	%
Atlantique	328	15,5
Borgou	389	18,4
Collines	93	4,4
Couffo	59	2,8
Donga	155	7,3
Littoral	462	21,9
Mono	20	0,9
Ouémé	42	2,0
Plateau	11	0,5
Zou	84	4,0
Total	2110	100

La répartition des points de vente par département montre que le département du Littoral est le plus pourvu avec plus d'un point de vente sur cinq (21,9%). Le département du Borgou est le deuxième avec un peu moins d'un point de vente sur cinq (18,4%) et le département de l'Atlantique vient en troisième place avec 15,5%.

5.5.3. Structures d'exécution des interventions communautaires auprès des TS

Un total de 88 ONG/ associations de proximité à l'échelle nationale mènent des interventions sur les IST/VIH/Sida en direction des TS. Le tableau suivant en donne une répartition par département.

Tableau XVII : Répartition des structures/associations de proximité des sites de prostitution par département au Bénin en 2021

Structures	ONG/ associations de proximité	%
Alibori	4	4,5
Atacora	9	10,2
Atlantique	6	6,8
Borgou	9	10,2
Collines	9	10,2

Structures	ONG/ associations de proximité	%
Couffo	15	17,0
Donga	1	1,1
Littoral	12	13,6
Mono	7	8,0
Ouémé	8	9,1
Plateau	3	3,4
Zou	5	5,7
Total	88	100,0

Le plus grand nombre d'ONG/ associations de proximité (13,6%) sont dans le département du Littoral. Par contre le département le moins représenté ici est celui de la Donga (1,1%).

Le plus grand nombre d'ONG/ associations de proximité (13,6%) sont dans le département du Littoral. Par contre le département le moins représenté ici est celui de la Donga (1,1%).

5.6. Autres lieux vulnérables dans l'environnement des sites de prostitution et points chauds

Au total 445 Centres de formation des jeunes et adolescents et 67 Parcs de regroupement des camions gros porteurs ont été identifiés au cours de cette étude. Le tableau ci-après présente les données y relatives par département.

Tableau XVIII: Répartition des ateliers de Centres de formation des jeunes et adolescents et des Parcs de regroupement des camions gros porteurs par département au Bénin en 2021

Départements	Centres de formation des jeunes et adolescents	%	Parcs de regroupement des camions gros porteurs	%
Alibori	5	1,1	5	7,5
Atacora	4	0,9	3	4,5
Atlantique	16	3,6	2	3,0
Borgou	6	1,3	16	23,9

Départements	Centres de formation des jeunes et adolescents	%	Parcs de regroupement des camions gros porteurs	%
Collines	8	1,8	0	0,0
Couffo	165	37,1	1	1,5
Donga	18	4,0	1	1,5
Littoral	69	15,5	7	10,4
Mono	142	31,9	1	1,5
Ouémé	4	0,9	1	1,5
Plateau	0	0,0	1	1,5
Zou	8	1,8	29	43,3
Total	445	100,0	67	100,0

Concernant les centres de formation des jeunes et des adolescents, ce sont dans les départements du Couffo, du Mono et du Littoral que l'on a recensé le plus grand nombre 37,1% ; 31,9% et 15,5% respectivement.

Pour ce qui est des parcs de regroupement des camions gros porteurs ils sont plus représentés dans le centre et le nord du pays avec 43,3% dans le Zou et 23,9% dans le Borgou. Le Littoral toutefois regorge d'une proportion non négligeable de ces parcs avec 10,4%.

RECOMMANDATIONS ET CONCLUSION

Recommandations

A l'endroit du PSLS

- disséminer les résultats de l'étude aux différents acteurs intervenant dans la lutte contre les IST/VIH/Sida en milieu prostitutionnel ;
- utiliser les résultats pour fournir une plateforme fiable permettant de planifier les services de prévention et de traitement du VIH destinés aux populations cibles (TS et serveuses) ;
- utiliser les résultats pour servir de base d'échantillonnage à l'enquête de surveillance de deuxième génération (ESDG).

A l'endroit du CNLS-TP

- tendre la cartographie des lieux de fréquentation/socialisation mapping aux autres populations clés autre que les TS et ce au niveau de tout le territoire national.

Conclusion

Cette analyse cartographique fournit pour l'année 2021, une "photographie " des lieux de fréquentation/socialisation et d'activités sexuelles des populations cibles (TS et SBR) ainsi que des structures socio-sanitaires dans les douze (12) départements du Bénin.

Elle a permis de recenser de façon exhaustive sur toute l'étendue du territoire national les différents sites de prostitution/points chauds et leurs caractéristiques, les différentes formes et pratiques sexuelles sur les sites. Elle a permis également de connaître les nationalités des différents acteurs et d'identifier dans les environnements immédiats de ces sites les centres de formation professionnelles des jeunes et adolescents. Enfin, les services de santé utilisés par les TS, les points

de vente de préservatifs et les différentes structures communautaires qui mènent des actions de santé en direction de ces dernières ont été recensés.

Les résultats de cette études permettr ont d’apprécier le niveau d’atteinte des objectifs, de combler les gaps, d’améliorer la performance à long terme du système de santé et de faire une quantification plus rationnelle des produits de santé en fonction de la taille de la population cible.

REFERENCES

1. Baral S, Beyrer C, Muessig K, Poteat T, Wirtz AL, Decker MR, Sherman SG, Kerrigan D. Burden of HIV among female sex workers in low-income and middle-income countries : a systematic review and meta-analysis. *Lancet Infect Dis*. 2012 Jul;12(7):538-49. doi : 10.1016/S1473-3099(12)70066-X. [[PubMed](#)] [[CrossRef](#)] [[Google Scholar](#)]
2. Prüss-Ustün A, Wolf J, Driscoll T, Degenhardt L, Neira M, Calleja JM. Le VIH dû au travail sexuel féminin : estimations régionales et mondiales. *PLoS One*. 2013;8(5):e63476. doi : 10.1371/journal.pone.0063476. <http://dx.plos.org/10.1371/journal.pone.0063476>. [[Article gratuit PMC](#)] [[PubMed](#)] [[CrossRef](#)] [[Google Scholar](#)]
3. Fiche d'information — Dernières statistiques sur l'état de l'épidémie de sida [Internet]. [cité 24 nov 2020]. Disponible sur: https://www.unaids.org/fr/resources/documents/2020/UNAIDS_FactSheet
4. Ainsworth M, Teokul W. Breaking the silence : setting realistic priorities for AIDS control in less-developed countries. *Lancet*. 2000 Jul 1;356(9223):55-60. doi : 10.1016/S0140-6736(00)02440-5. [[PubMed](#)] [[CrossRef](#)] [[Google Scholar](#)]
5. Steen R, Wheeler T, Gorgens M, Mziray E, Dallabetta G. Feasible, efficient and necessary, without exception - Working with sex workers interrupts HIV/STI transmission and brings treatment to many in need. *PLoS One*. 2015;10(10):e0121145. doi : 10.1371/journal.pone.0121145. <http://dx.plos.org/10.1371/journal.pone.0121145>. [[Article gratuit PMC](#)] [[PubMed](#)] [[CrossRef](#)] [[Google Scholar](#)]
6. Steen R, Zhao P, Wi TE, Punchihewa N, Abeyewickreme I, Lo Y. Halting and reversing HIV epidemics in Asia by interrupting transmission in sex work : experience and outcomes from ten countries. *Expert Rev Anti Infect Ther*. 2013 Oct;11(10):999-1015. doi : 10.1586/14787210.2013.824717. [[PubMed](#)] [[CrossRef](#)] [[Google Scholar](#)]
7. *ONUSIDA*. [2019-04-23]. Projets de prévention du VIH chez les travailleuses du sexe ? Leçons apprises en Papouasie-Nouvelle-Guinée, en Inde et au Bangladesh
8. http://www.unaids.org/sites/default/files/media_asset/jc438-femsexwork_en_0.pdf [webcite](#)
9. Boily M, Pickles M, Lowndes CM, Ramesh BM, Washington R, Moses S, Deering KN, Mitchell KM, Reza-Paul S, Blanchard J, Vassall A, Alary M, Vickerman P. Positive impact of a large-scale HIV prevention programme among female sex workers and clients in South India. *AIDS*. 2013 Jun

- 1;27(9):1449-60. doi : 10.1097/QAD.0b013e32835fba81.
<http://europepmc.org/abstract/MED/23462221>. [[Article libre PMC](#)]
[[PubMed](#)] [[CrossRef](#)] [[Google Scholar](#)]
10. *ONUSIDA*. [2019-04-23]. Prévention combinée du VIH : adapter et coordonner les stratégies biomédicales, comportementales et structurelles pour réduire les nouvelles infections à VIH
11. http://www.unaids.org/sites/default/files/media_asset/JC2007_Combination_Prevention_paper_en_0.pdf *webcite*.
12. Mishra S, Steen R, Gerbase A, Lo Y, Boily M. Impact of high-risk sex and focused interventions in heterosexual HIV epidemics : a systematic review of mathematical models. *PLoS One*. 2012;7(11):e50691. doi : 10.1371/journal.pone.0050691.
<http://dx.plos.org/10.1371/journal.pone.0050691>. [[Article libre PMC](#)]
[[PubMed](#)] [[CrossRef](#)] [[Google Scholar](#)]
13. *ONUSIDA*. [2019-04-23]. Directives pratiques pour l'intensification de la prévention du VIH
http://data.unaids.org/pub/manual/2007/20070306_prevention_guidelines_towards_universal_access_en.pdf *webcite*.
14. Jones A, Cremin I, Abdullah F, Idoko J, Cherutich P, Kilonzo N, Rees H, Hallett T, O'Reilly K, Koechlin F, Schwartlander B, de Zaluondo B, Kim S, Jay J, Huh J, Piot P, Dybul M. Transformation du VIH d'une pandémie à une faible endémie : une approche de santé publique pour une prévention combinée. *Lancet*. 2014 Jul 19;384(9939):272-9. doi : 10.1016/S0140-6736(13)62230-8.
[[PubMed](#)] [[CrossRef](#)] [[Google Scholar](#)]

ANNEXES

Annexe 1: Composante cartographique de l'étude

Répartition spatiale des lieux de fréquentation/socialisation des TS

Au Bénin, les lieux de fréquentation et de socialisation des TS sont essentiellement concentrés dans les départements du littoral, de l'Atlantique, de l'Ouémé et du zou.

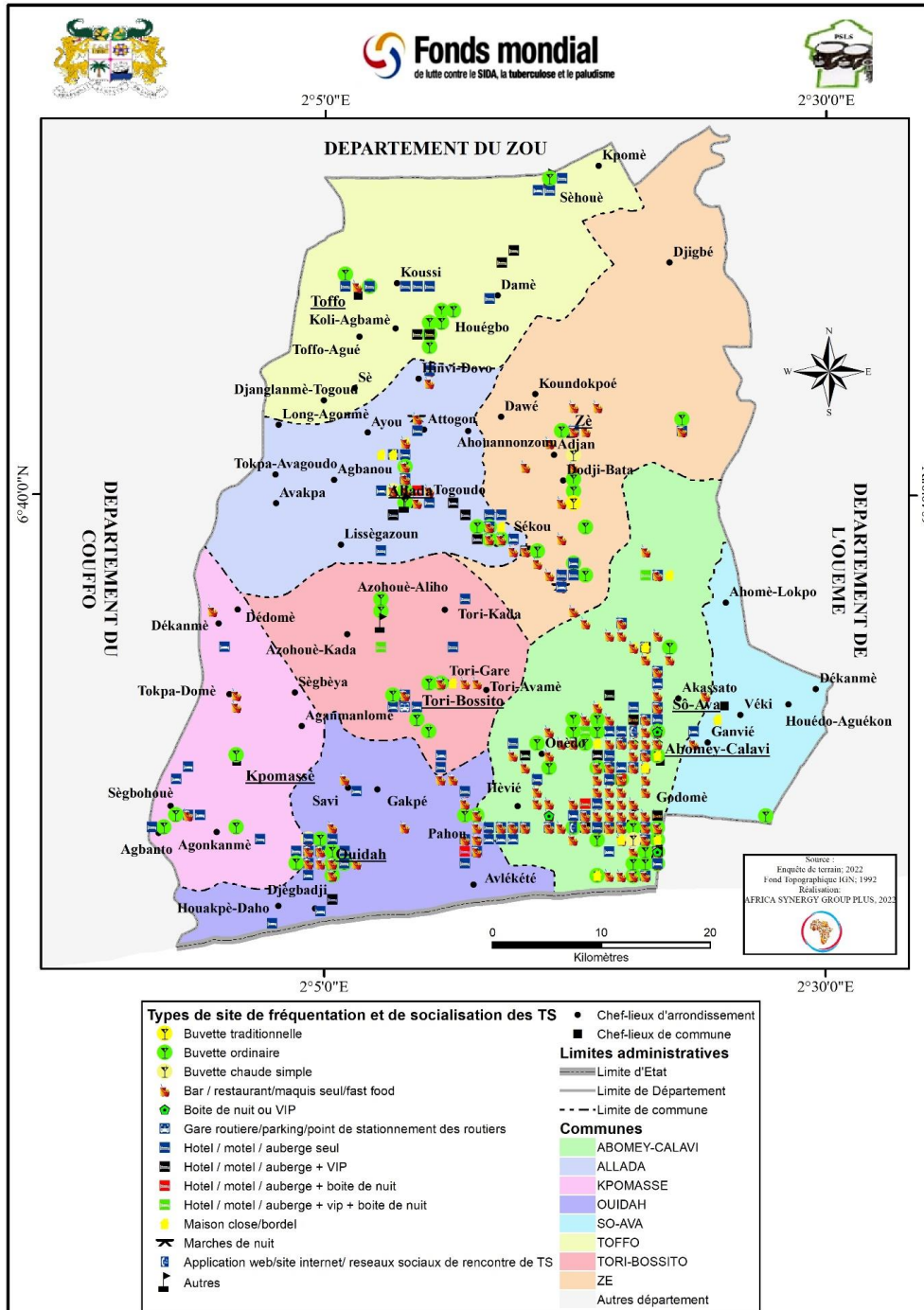

Carte 1 : Répartition spatiale des sites de fréquentation et de socialisation des TS par type dans le département de l'Atlantique

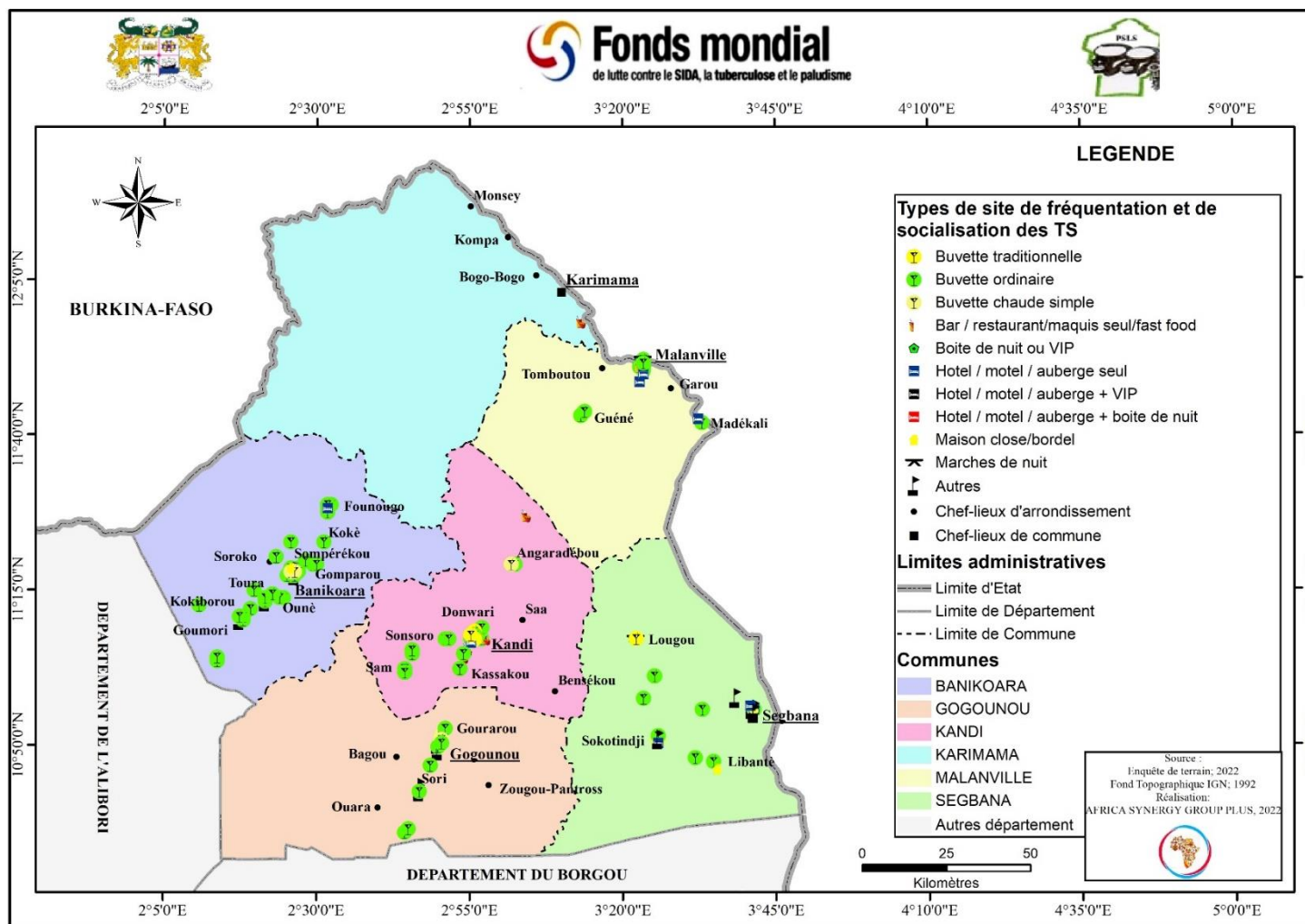

Carte 2 : Répartition spatiale des sites de fréquentation et de socialisation des TS par type dans le département de l'Alibori

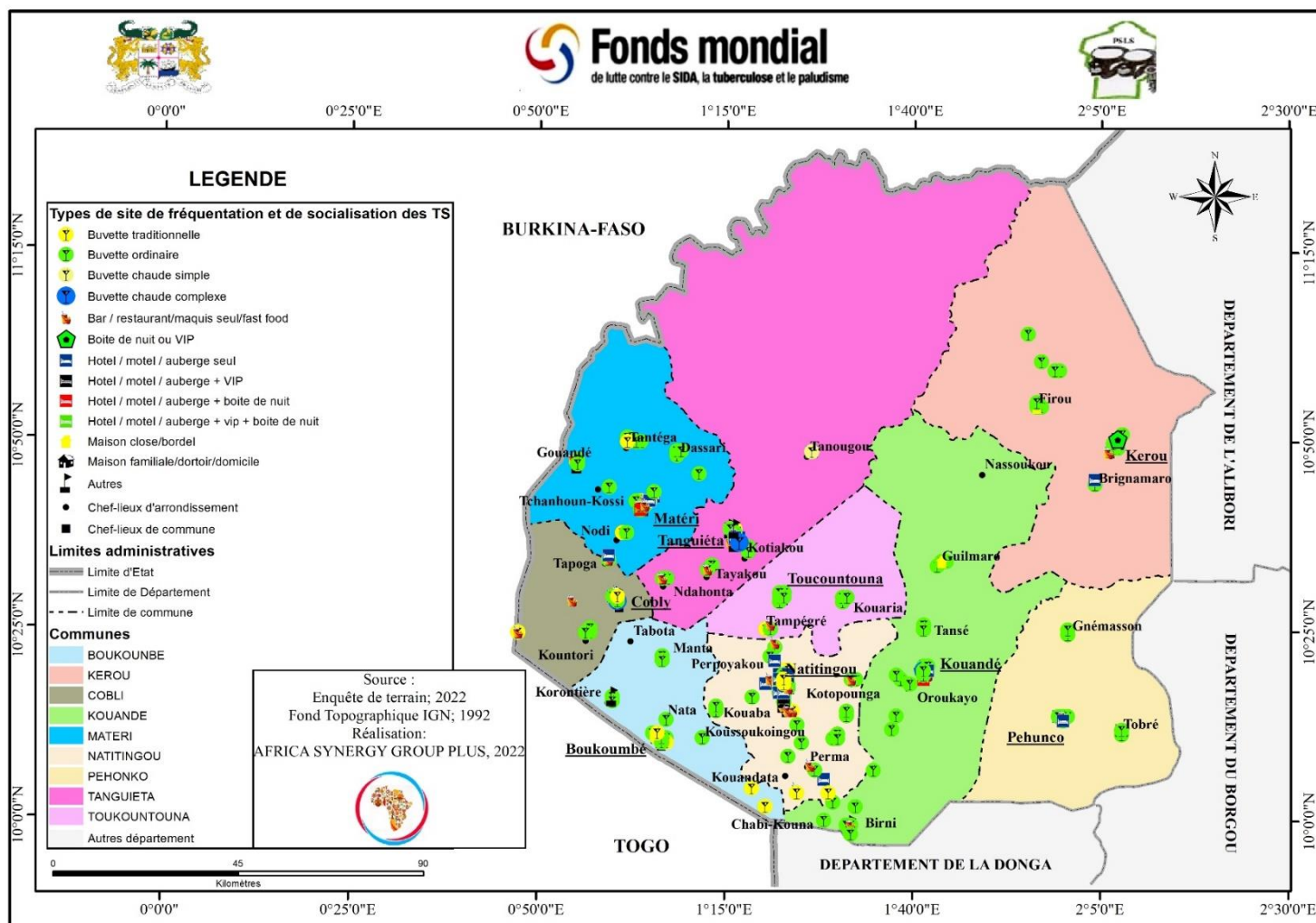

Carte 3 : Répartition spatiale des sites de fréquentation et de socialisation des TS par type dans le département de l'Atacora

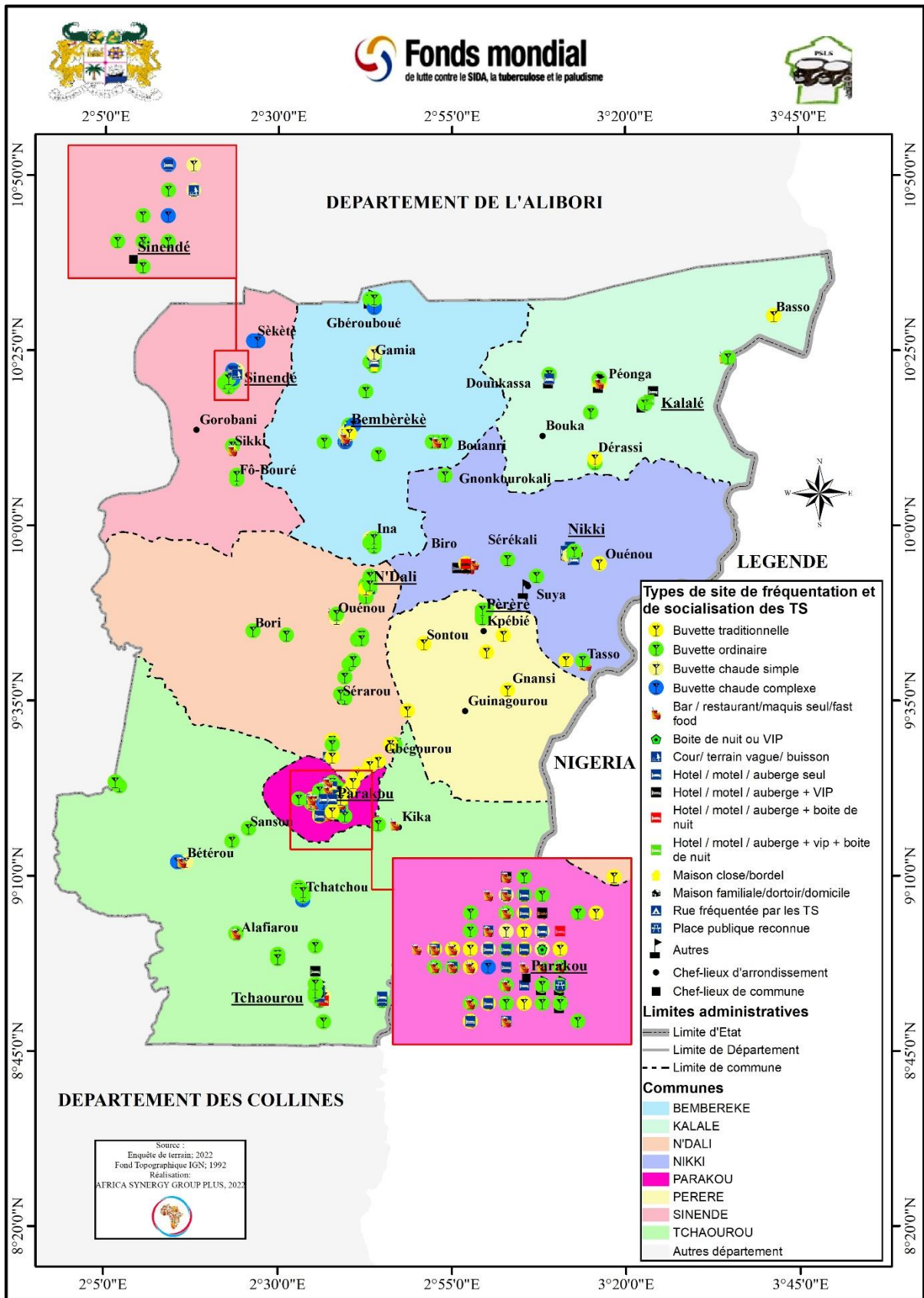

Carte 4 : Répartition spatiale des sites de fréquentation et de socialisation des TS par type dans le département du Borgou

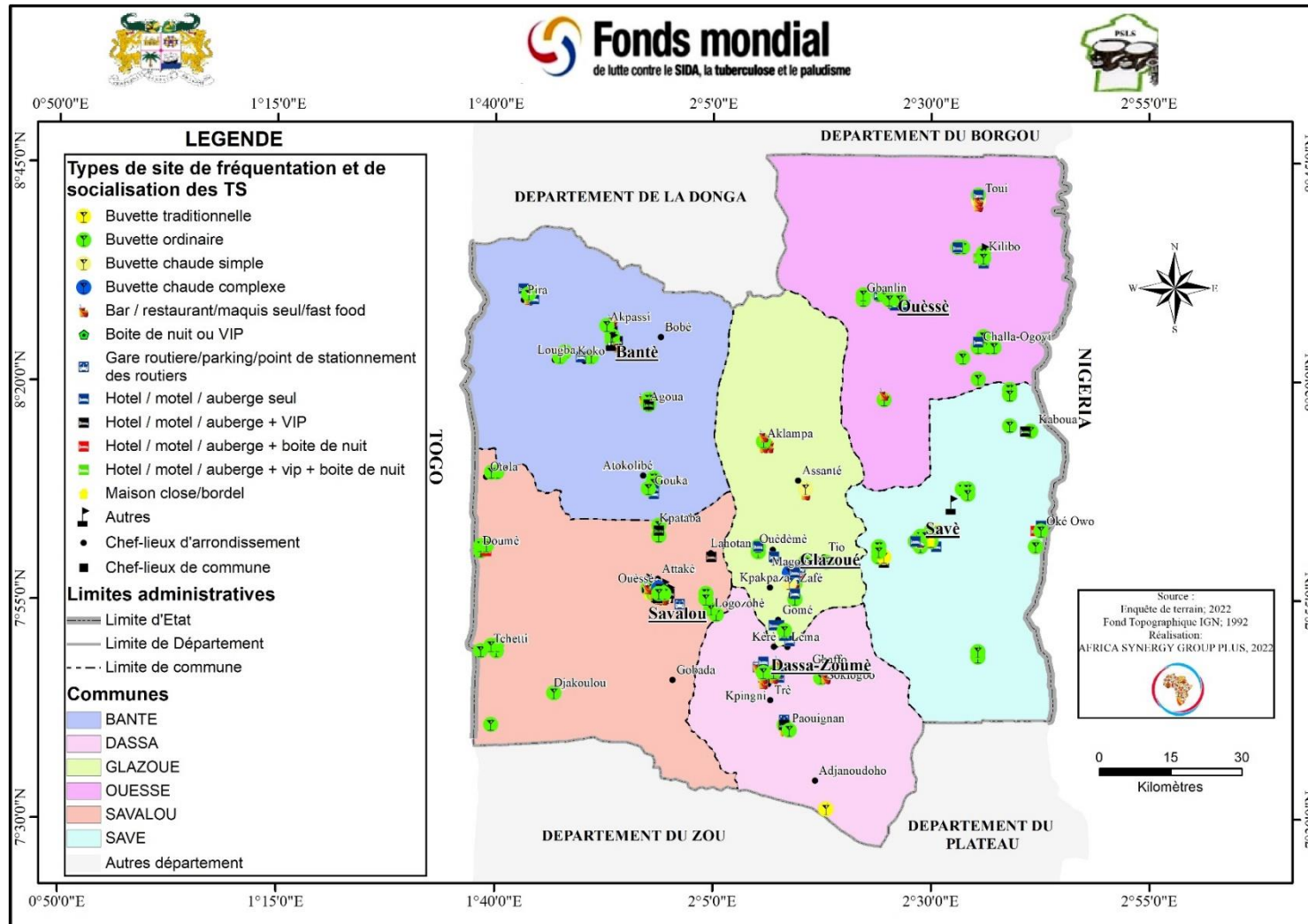

Carte 5 : Répartition spatiale des sites de fréquentation et de socialisation des TS par type dans le département des Collines

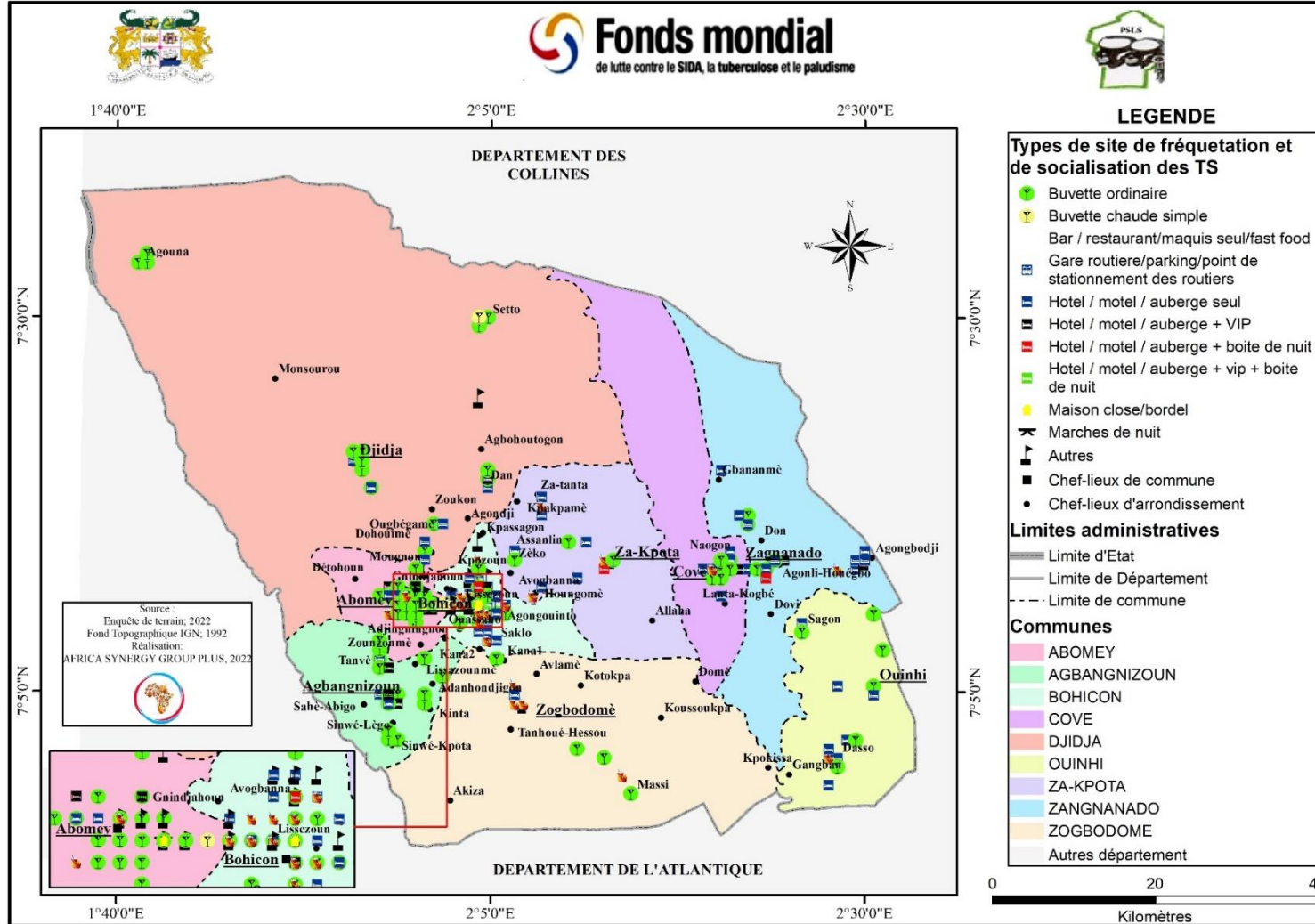

Carte 6 : Répartition spatiale des sites de fréquentation et de socialisation des TS par type dans le département de Zou

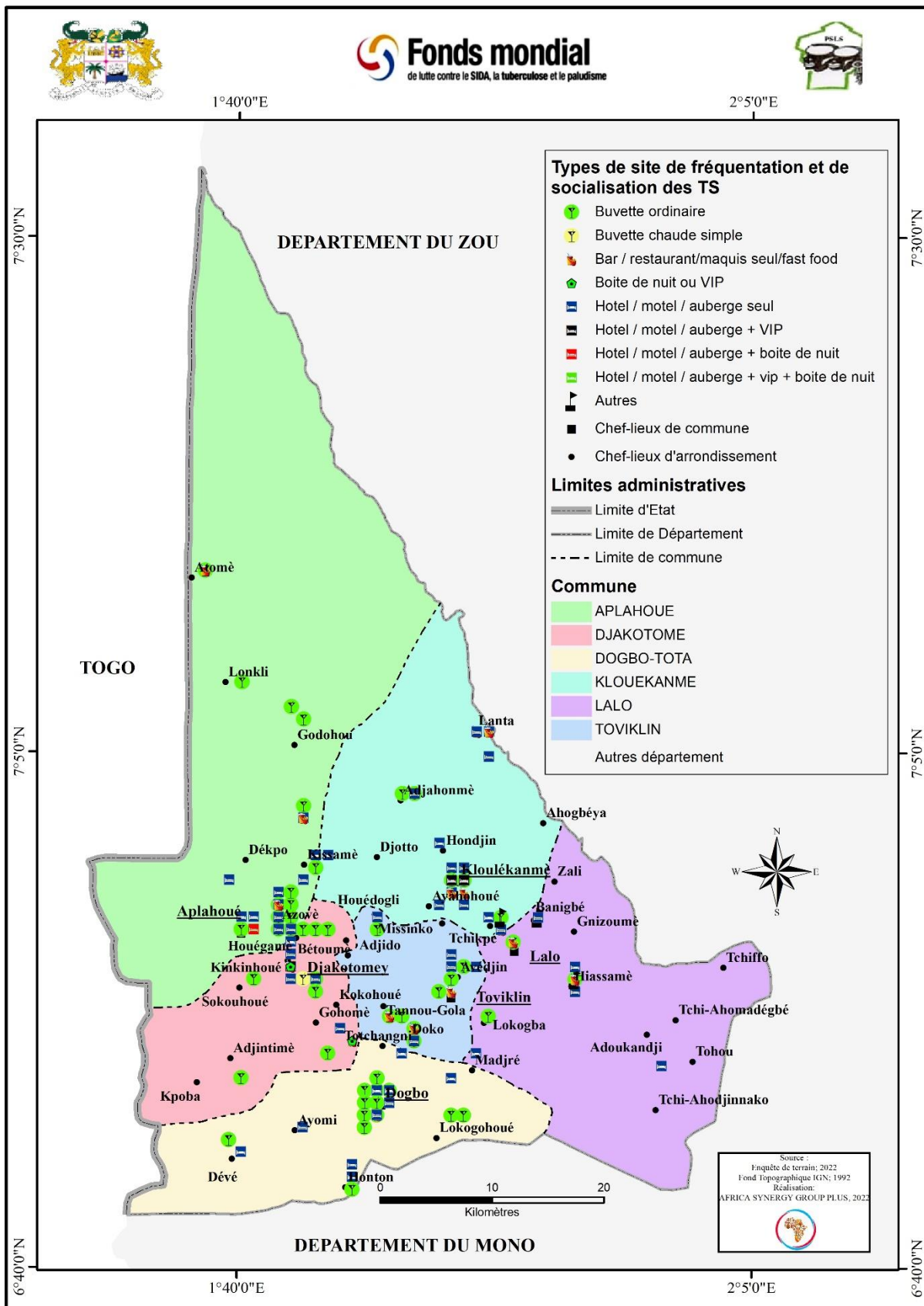

Carte 7 : Répartition spatiale des sites de fréquentation et de socialisation des TS par type dans le département du Couffo

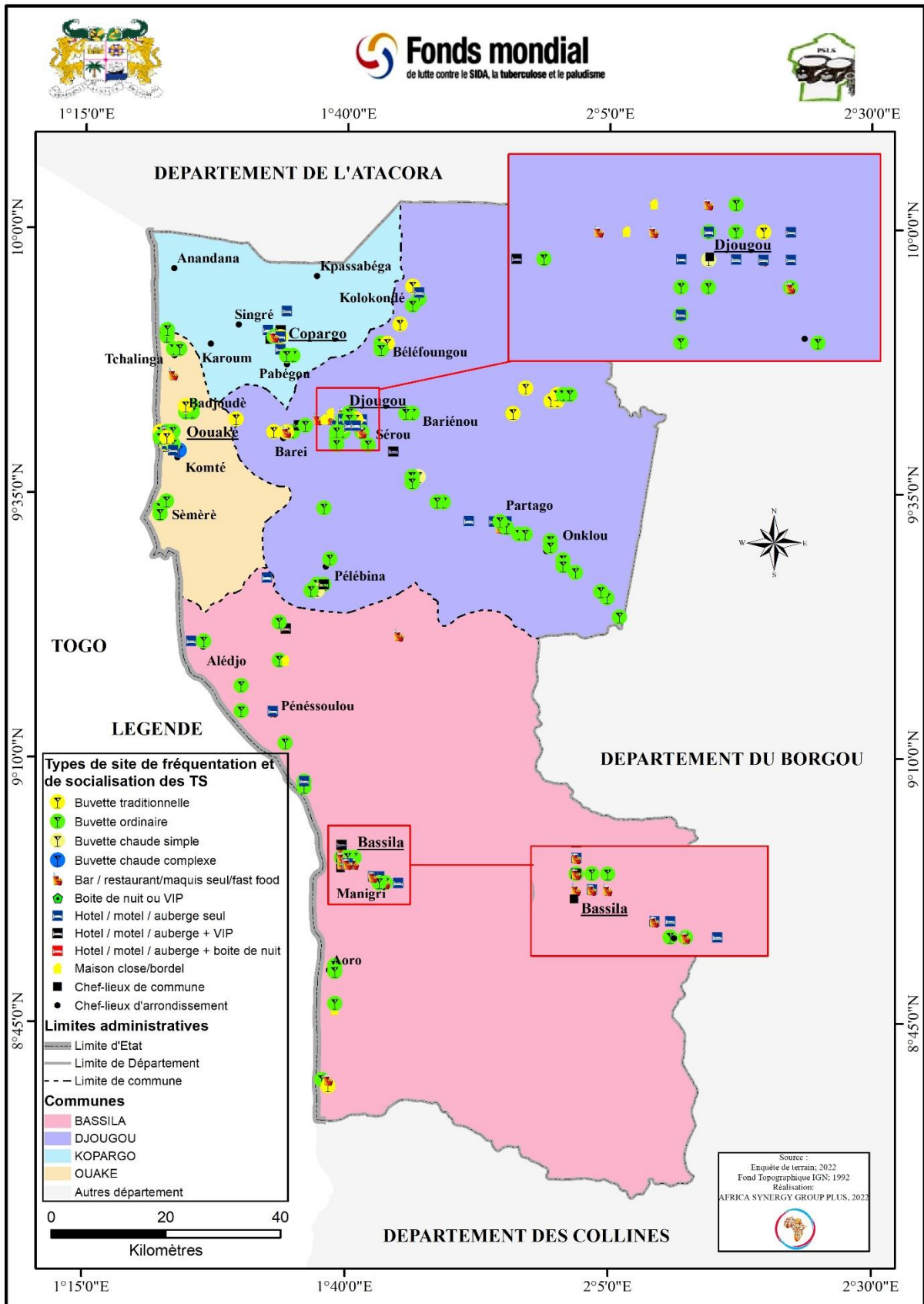

Carte 8 : Répartition spatiale des sites de fréquentation et de socialisation des TS par type dans le département de la Donga

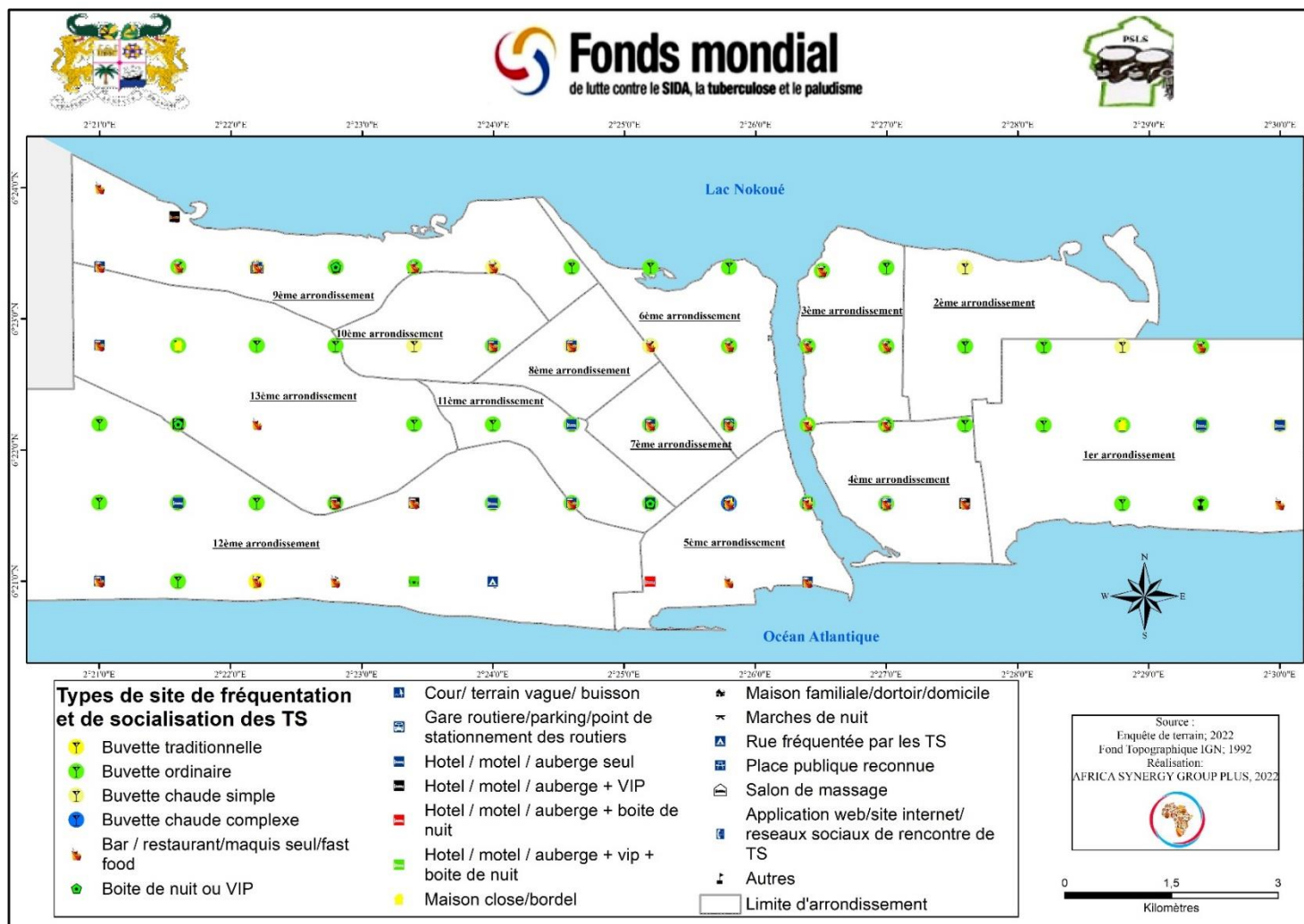

Carte 9 : Répartition spatiale des sites de fréquentation et de socialisation des TS par type dans le département du Littoral

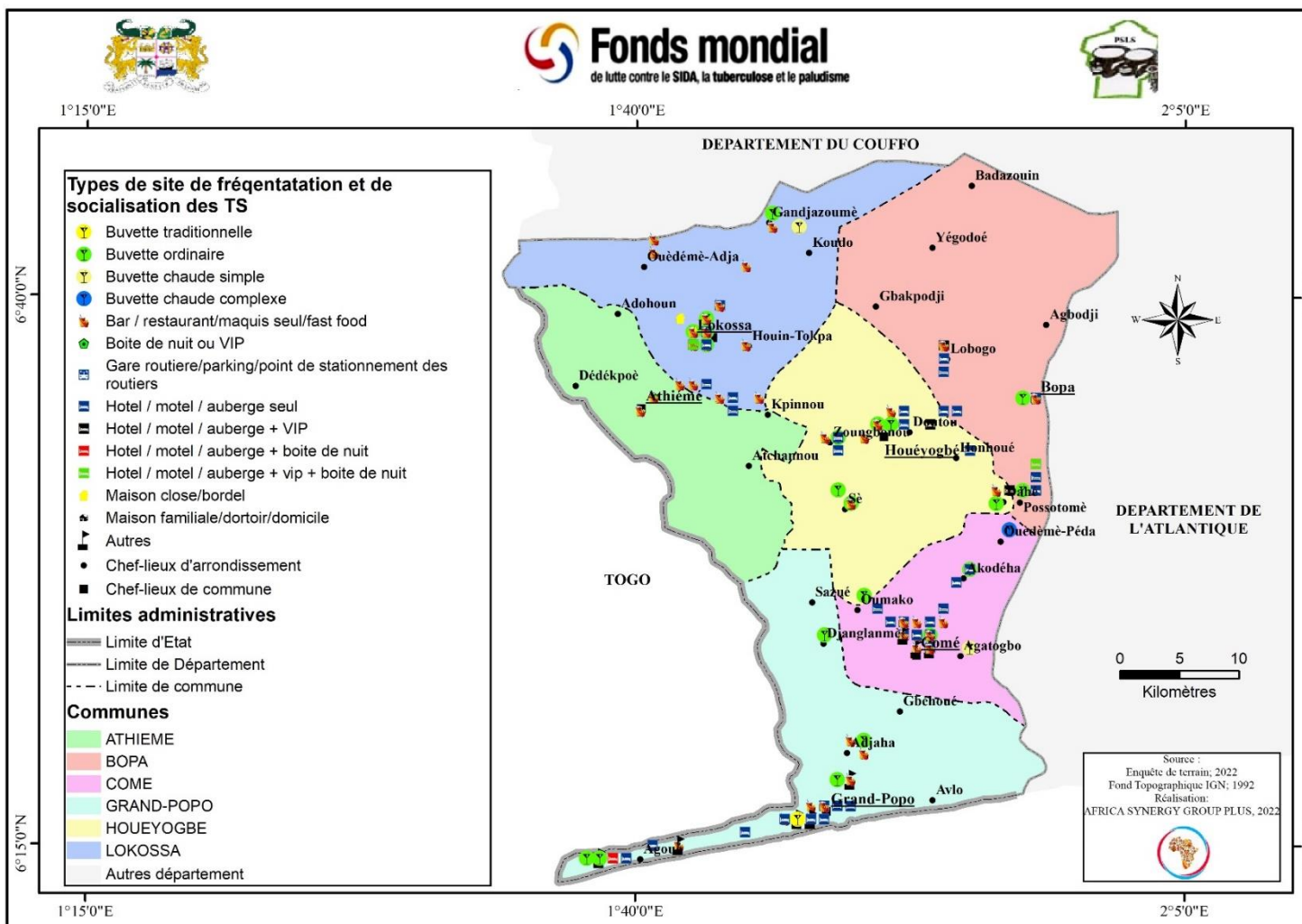

Carte 10 : Répartition spatiale des sites de fréquentation et de socialisation des TS par type dans le département du Mono

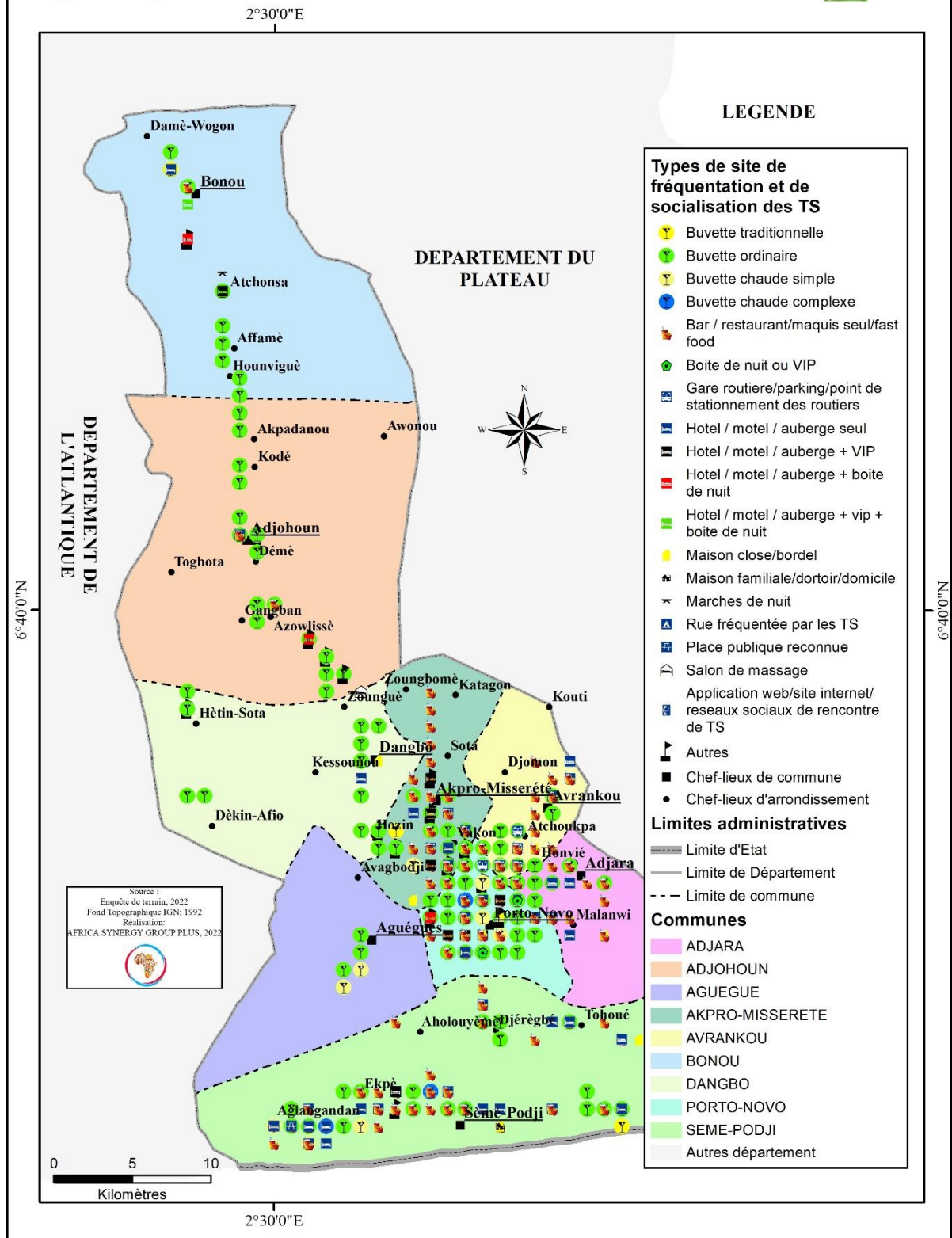

Carte 11 : Répartition spatiale des sites de fréquentation et de socialisation des TS par type dans le département de l’Ouémé

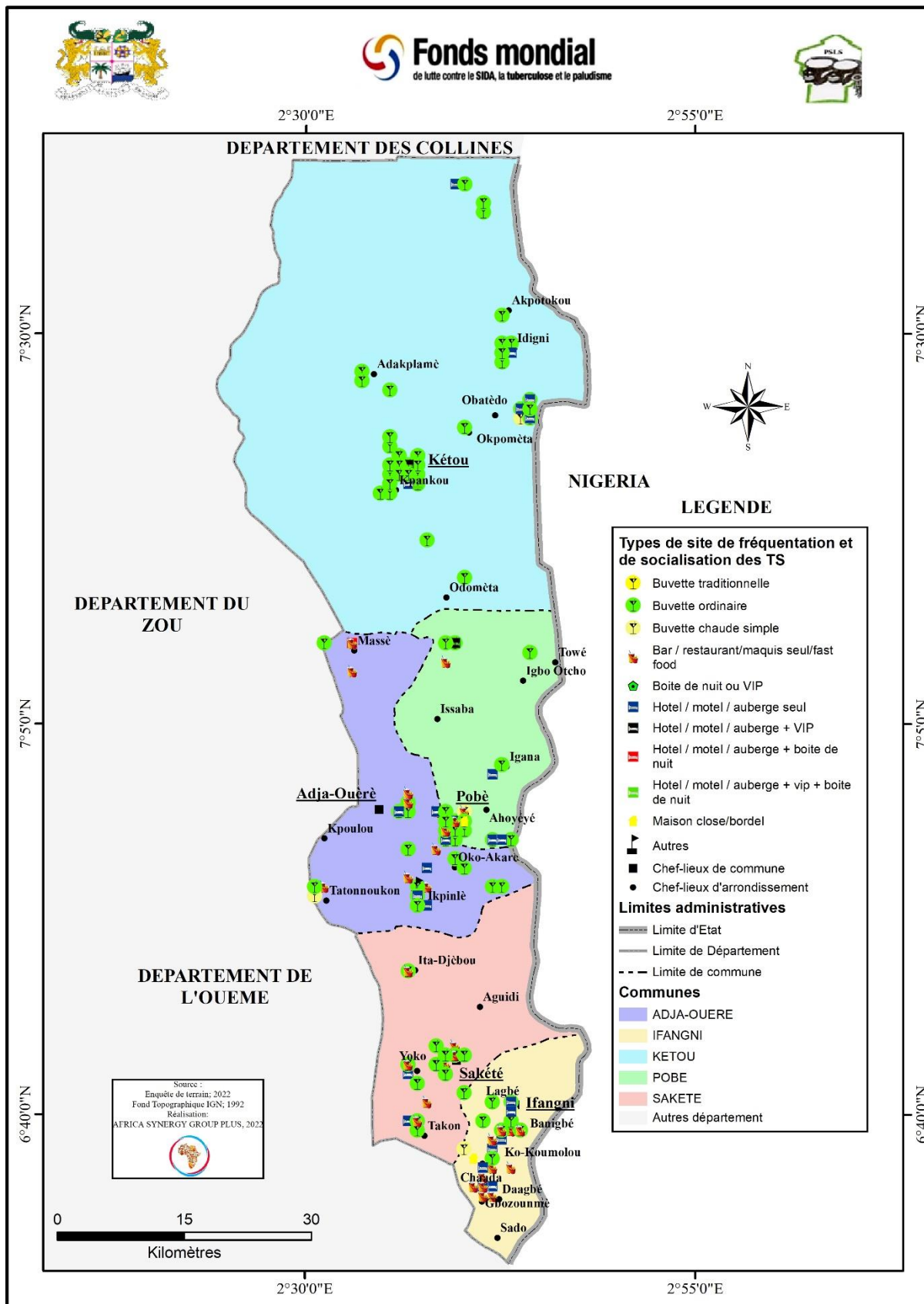

Carte 12 : Répartition spatiale des sites de fréquentation et de socialisation des TS par type dans le département du Plateau

Répartition spatiale des intervenants offrant des services spécifiques

Au total on compte 88 ONG/associations de proximité offrant des services spécifiques. Le département du Couffo compte la 17% (soit 15/88) intervenants dont 60% (soit 9/15) mènent des activités de dépistages et d'éducation sexuelle.

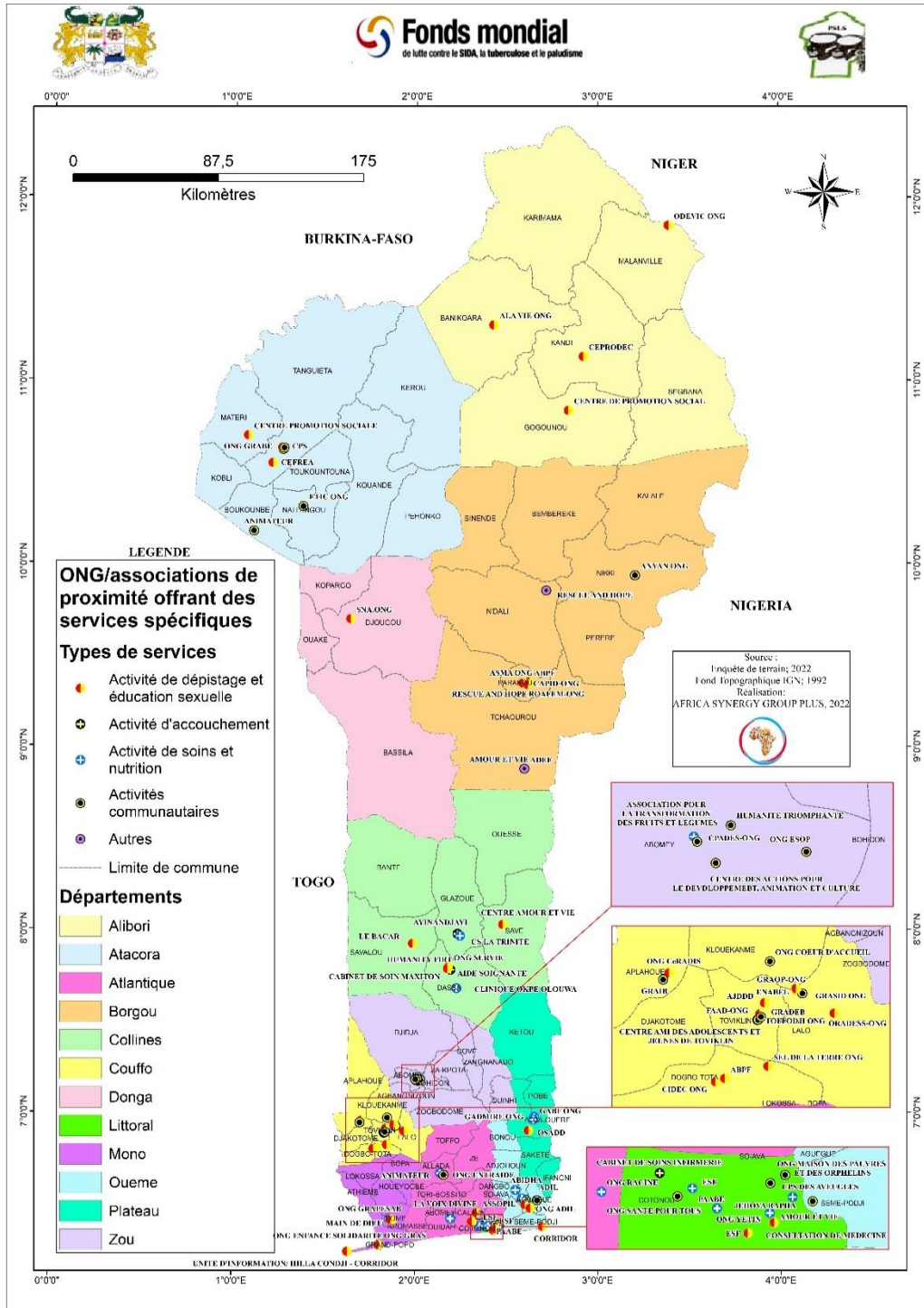

Carte 13 : Répartition spatiale des FOSA offrant des services par département d'enquête

Répartition spatiale des FOSA offrant des services par département d'enquête

Une exploration des services existant dans les communes ciblées par cette étude a été réalisée pour évaluer la disponibilité des services en direction des TS. Une exploration des cartes ci-dessous permet de noter une inégale répartition de ces FOSA entre les départements. Les FOSA offrant à la fois les services PEC, PTME, SDV et IST sont prédominants et sont essentiellement enregistrés dans le département de l'Atlantique.

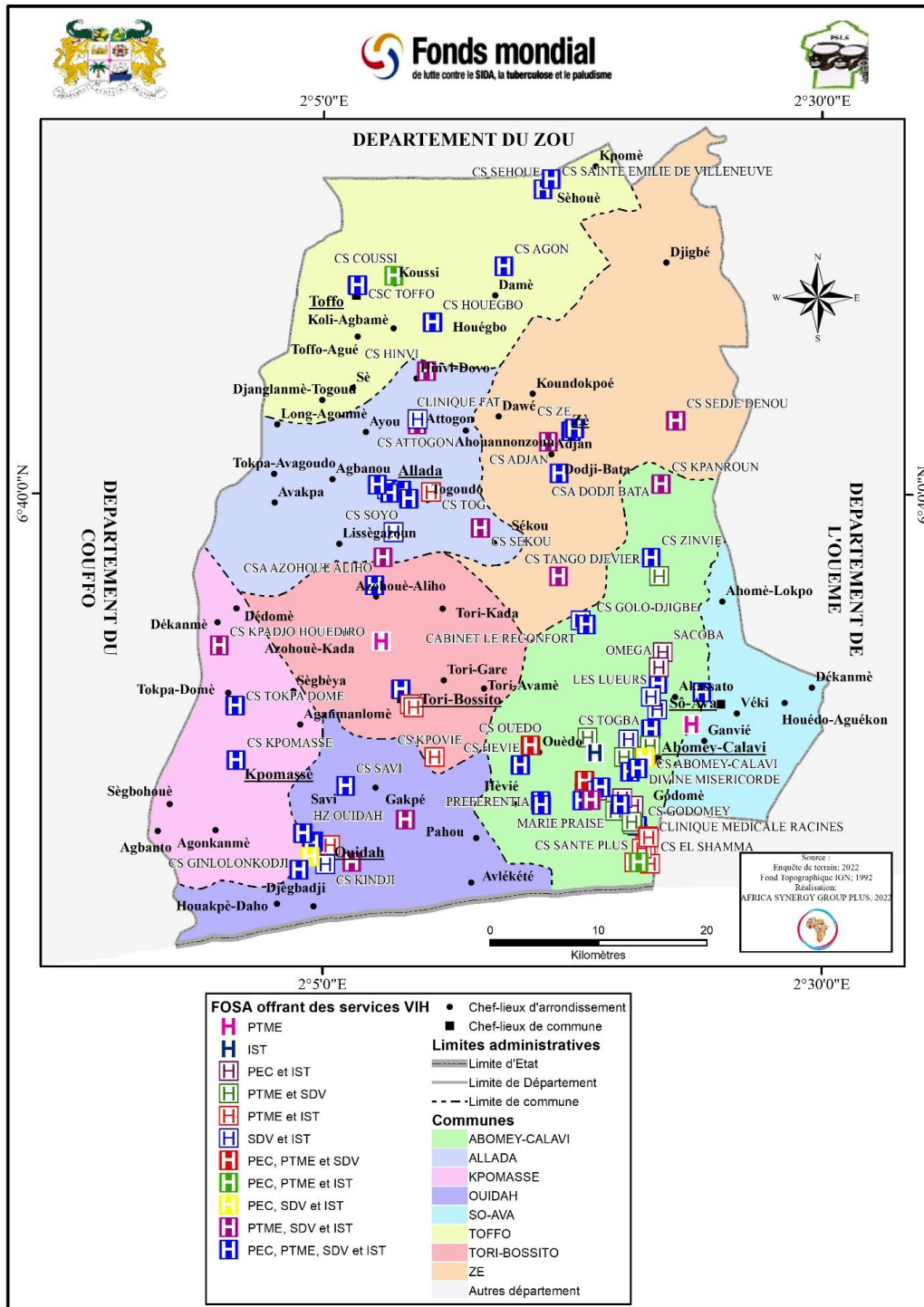

Carte 14 : Répartition spatiale des FOSA offrant des services VIH dans le département dans le département de l'Atlantique

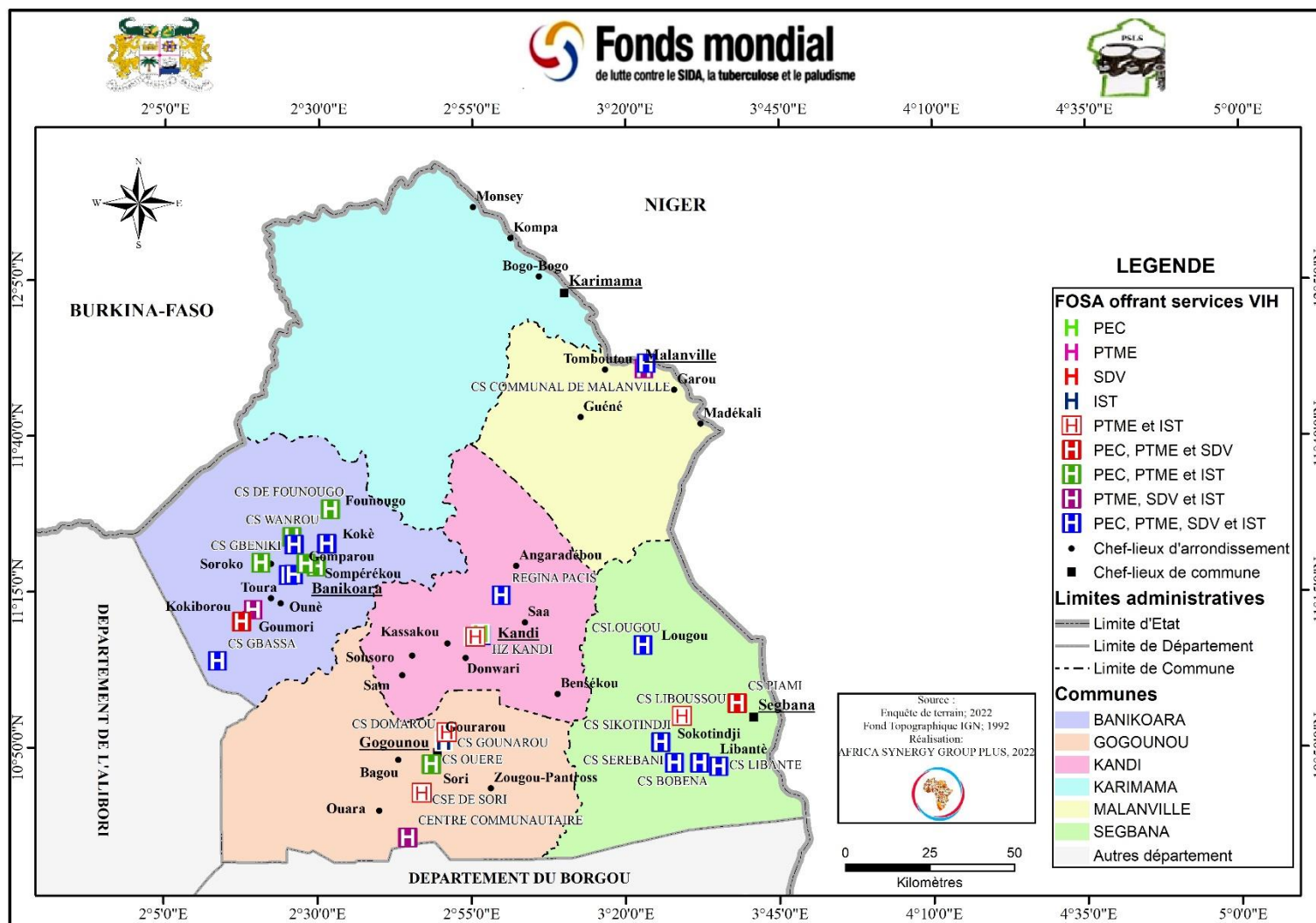

Carte 15 : Répartition spatiale des FOSA offrant des services VIH dans le département de l'Alibori

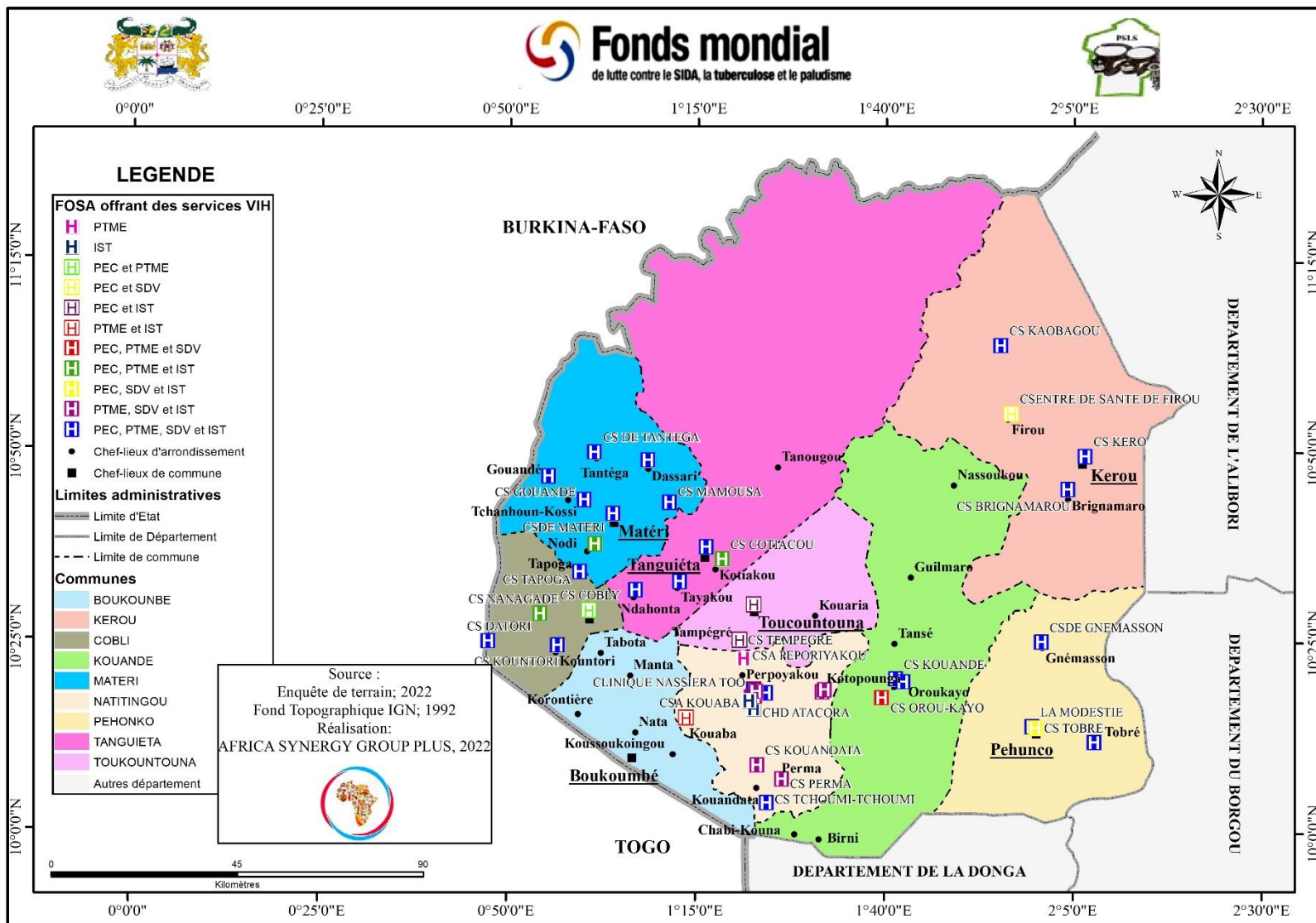

Carte 16 : Répartition spatiale des FOSA offrant des services VIH dans le département dans le département de l'Atacora

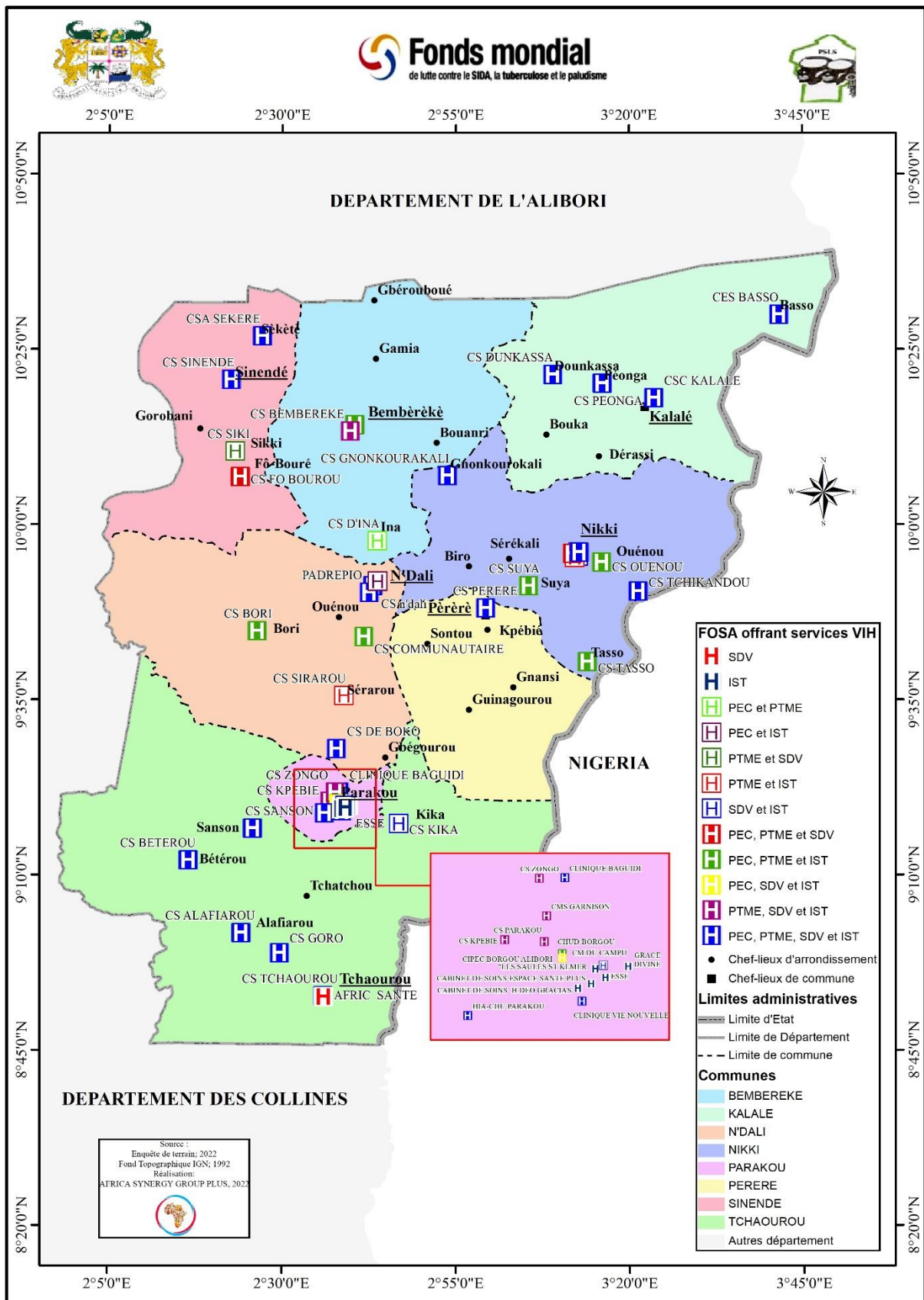

Carte 17 : Répartition spatiale des FOSA offrant des services VIH dans le département dans le département du Borgou

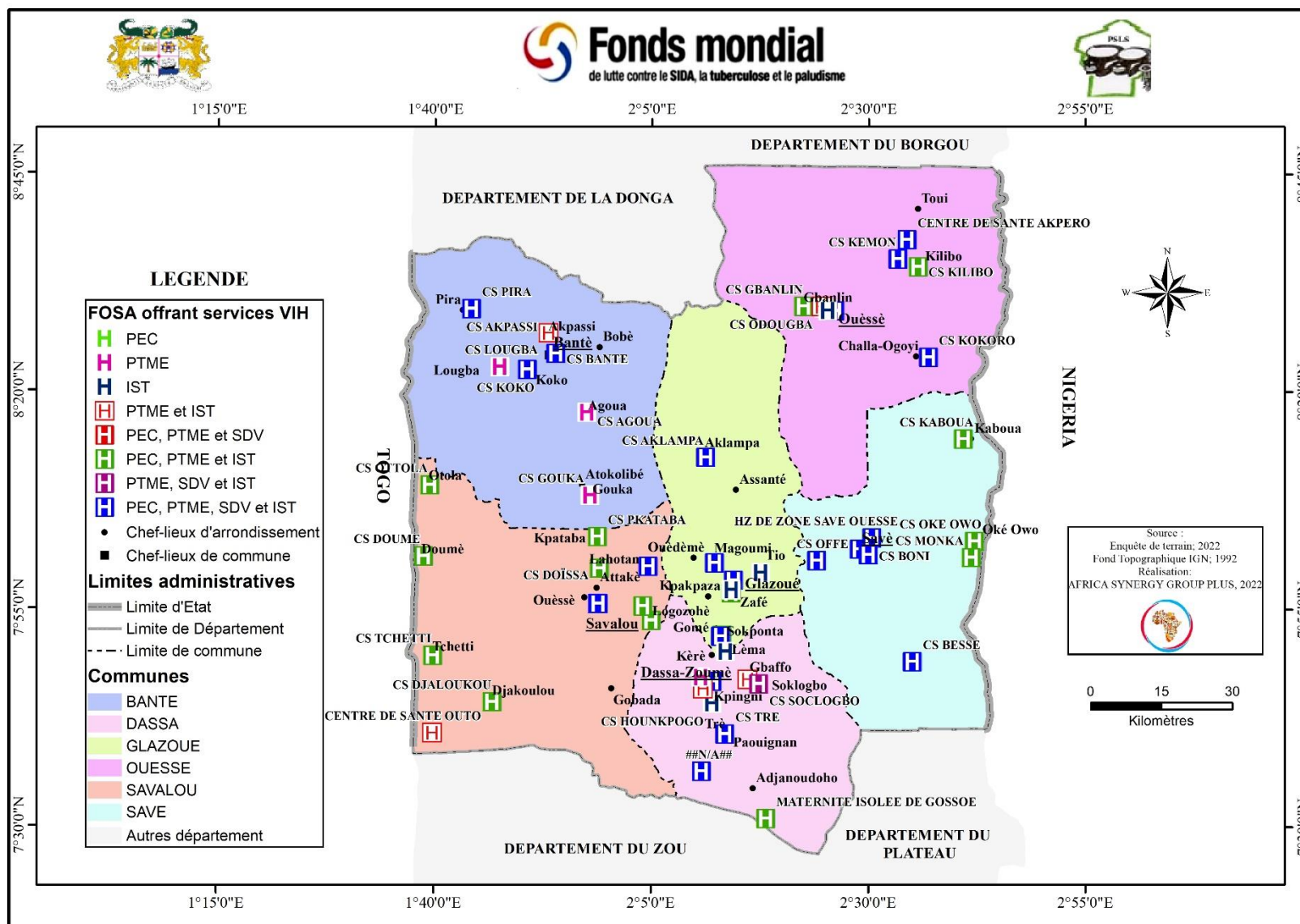

Carte 18 : Répartition spatiale des FOSA offrant des services VIH dans le département des Collines

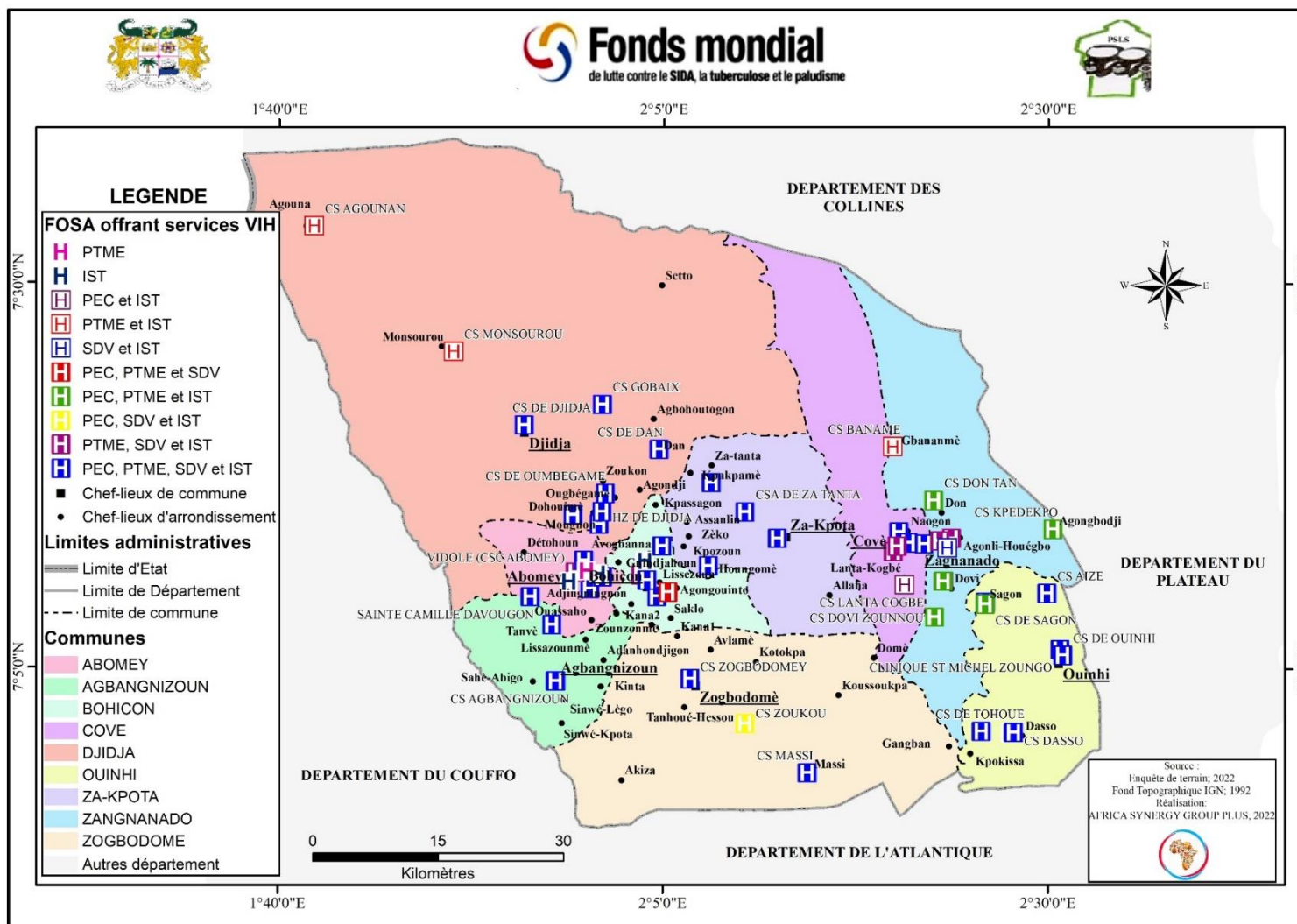

Carte 19 : Répartition spatiale des FOSA offrant des services VIH dans le département dans le département du Zou

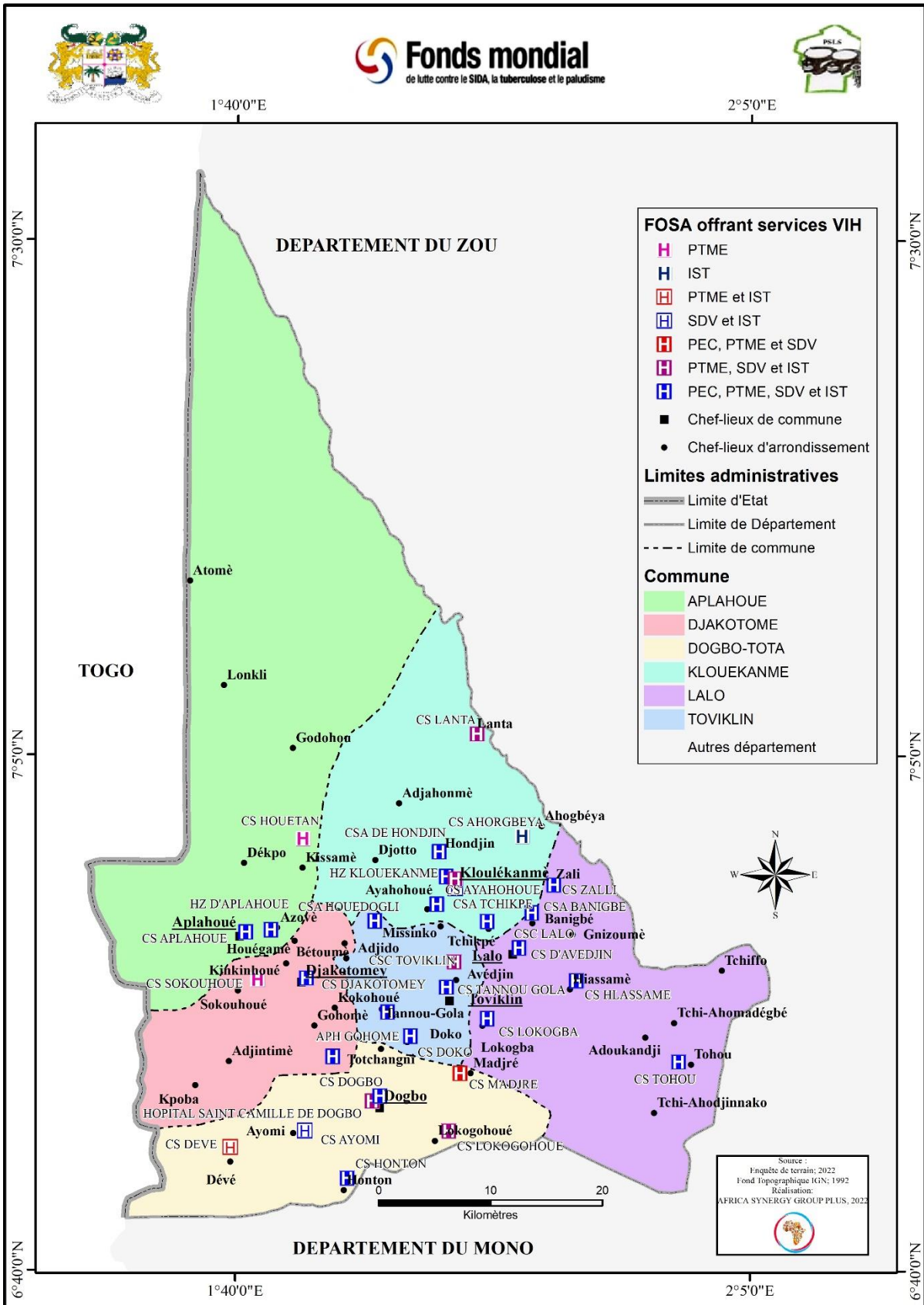

Carte 20 : Répartition spatiale des FOSA offrant des services VIH dans le département dans le département du Couffo

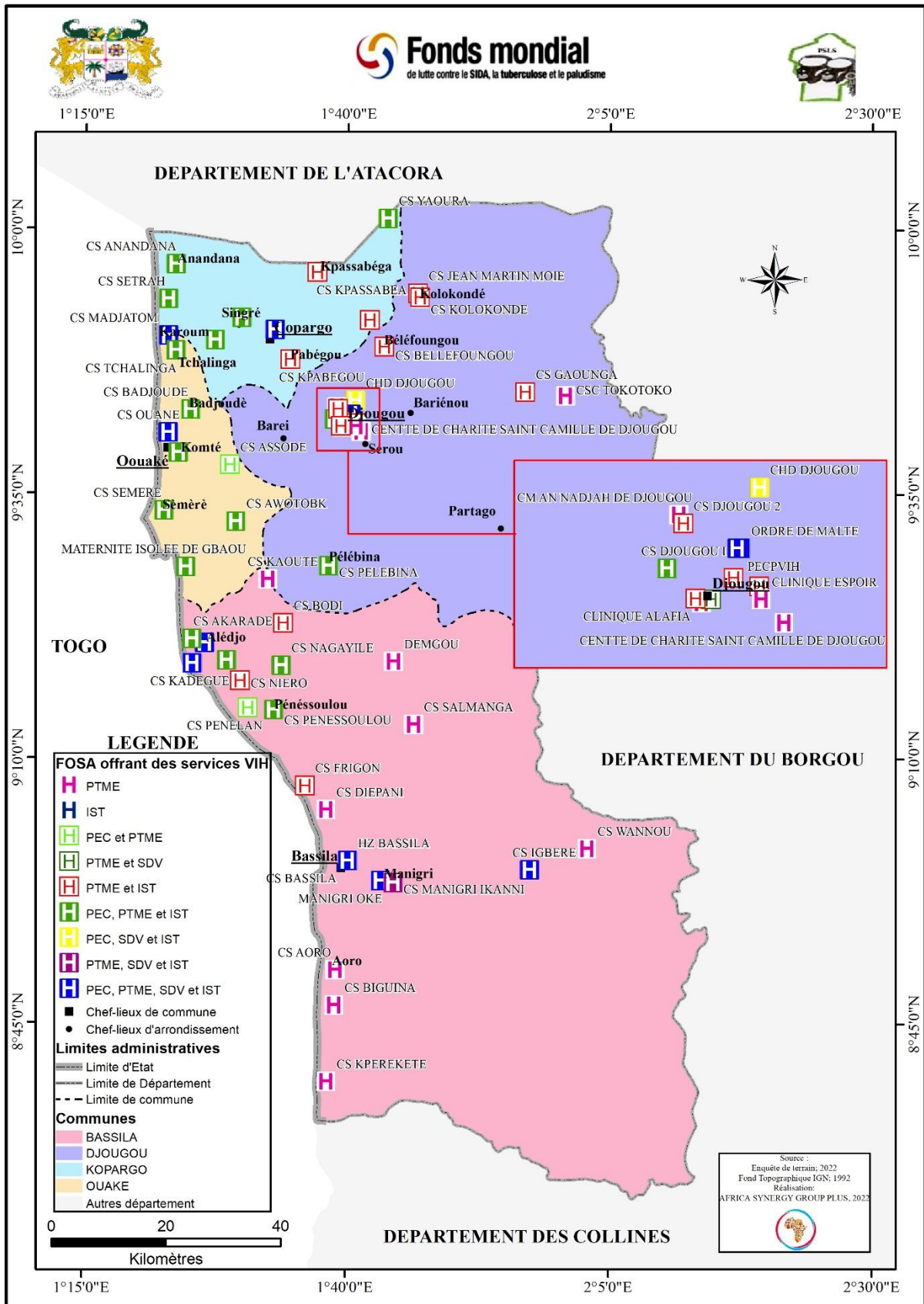

Carte 21 : Répartition spatiale des FOSA offrant des services VIH dans le département dans le département de la Donga

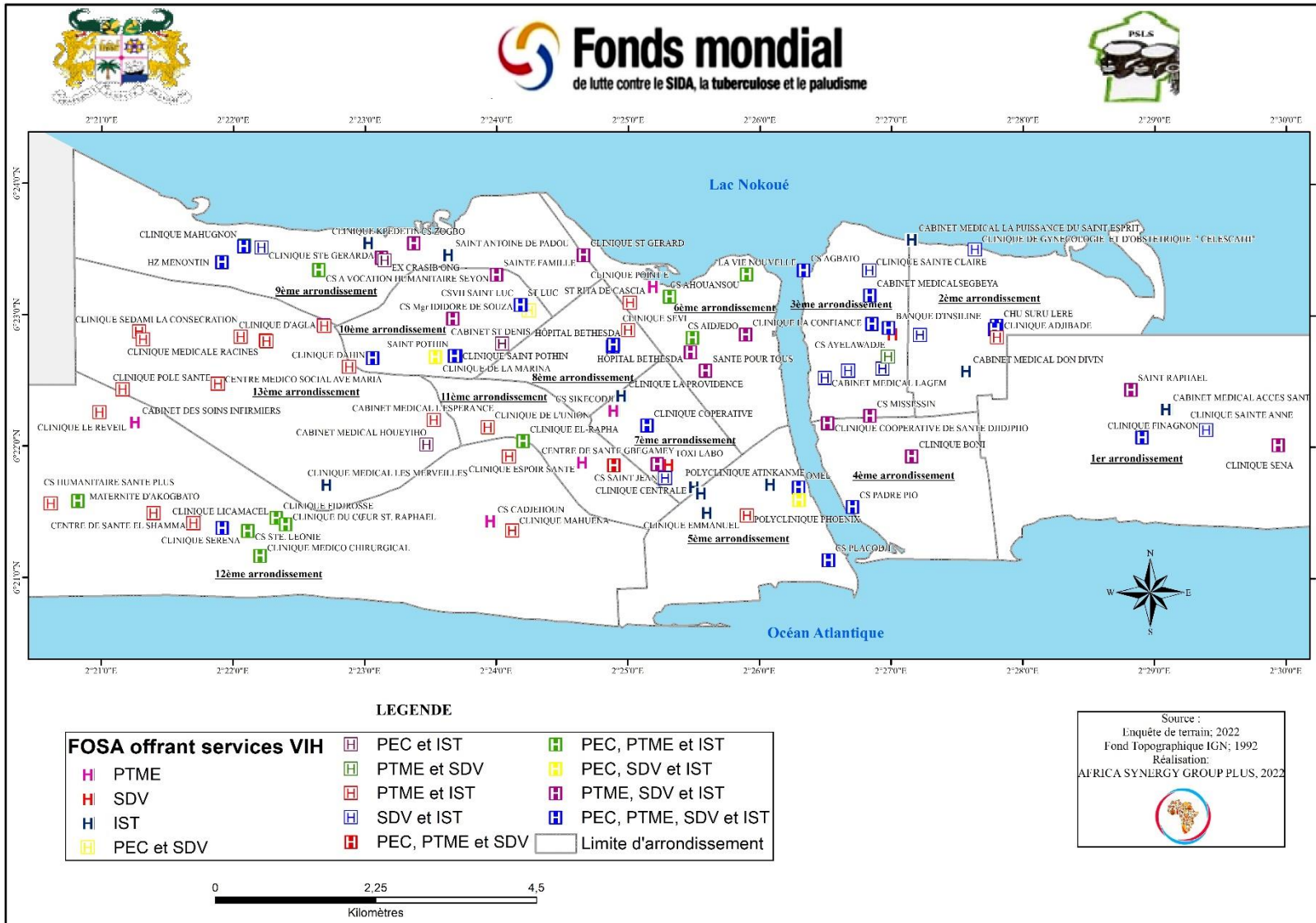

Carte 22 : Répartition spatiale des FOSA offrant des services VIH dans le département dans le département du Littoral

Cartographie des lieux de fréquentation/socialisation des travailleuses de sexe et des intervenants dans la lutte contre le VIH / Sida et les IST en milieu prostitutionnel au Bénin en 2021

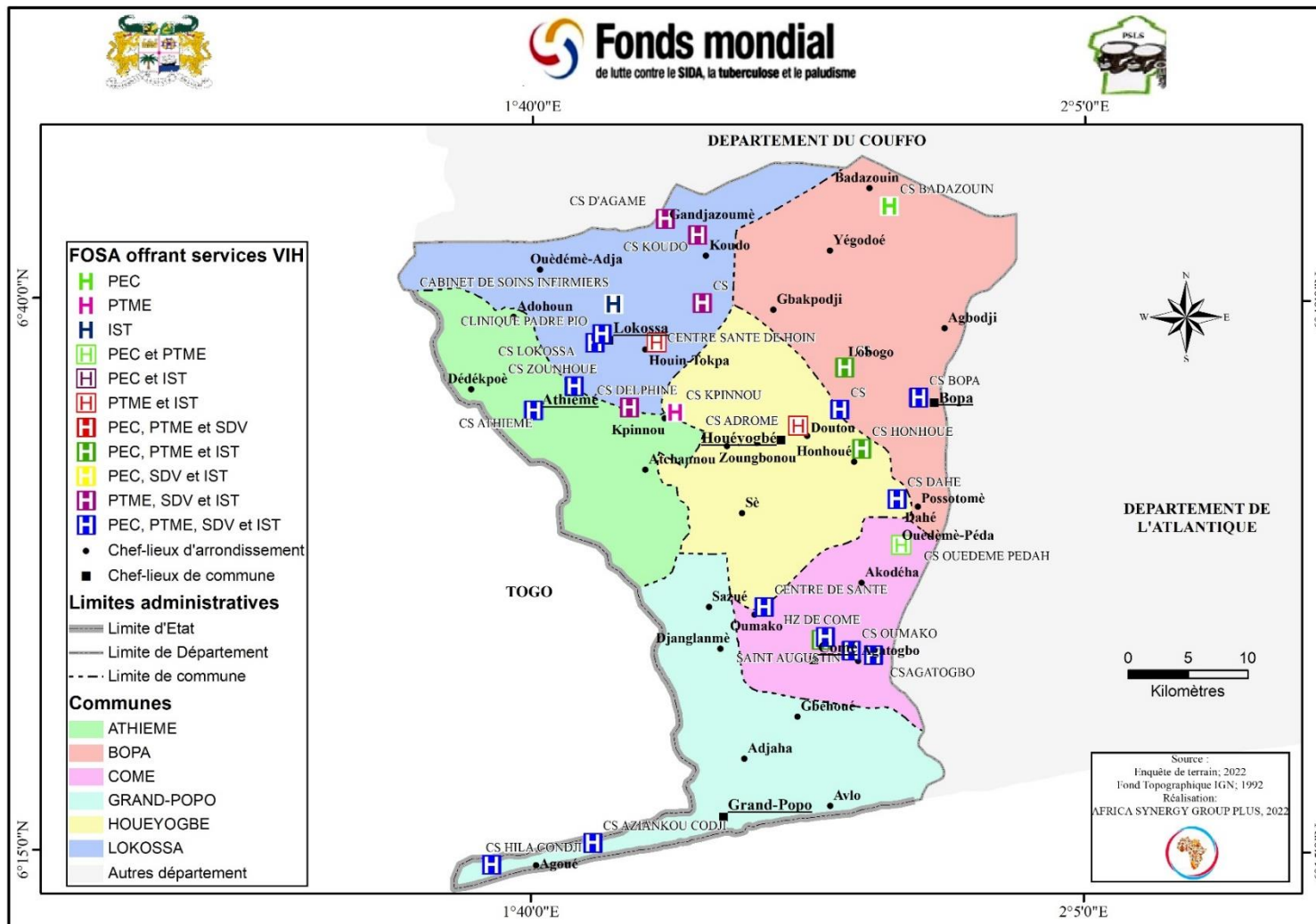

Carte 23 : Répartition spatiale des FOSA offrant des services VIH dans le département dans le département du Mono

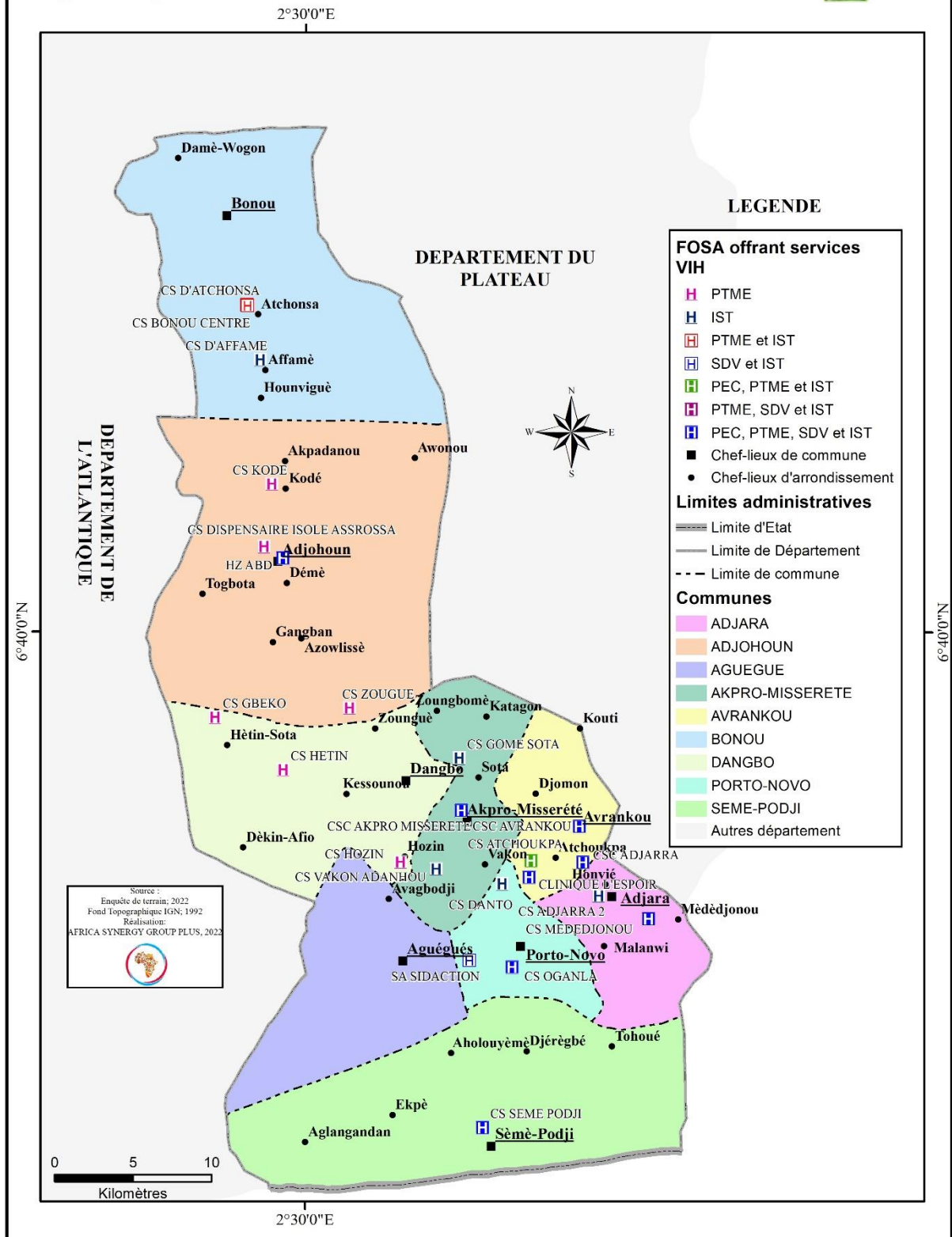

Carte 24 : Répartition spatiale des FOSA offrant des services VIH dans le département dans le département de l'Ouémé

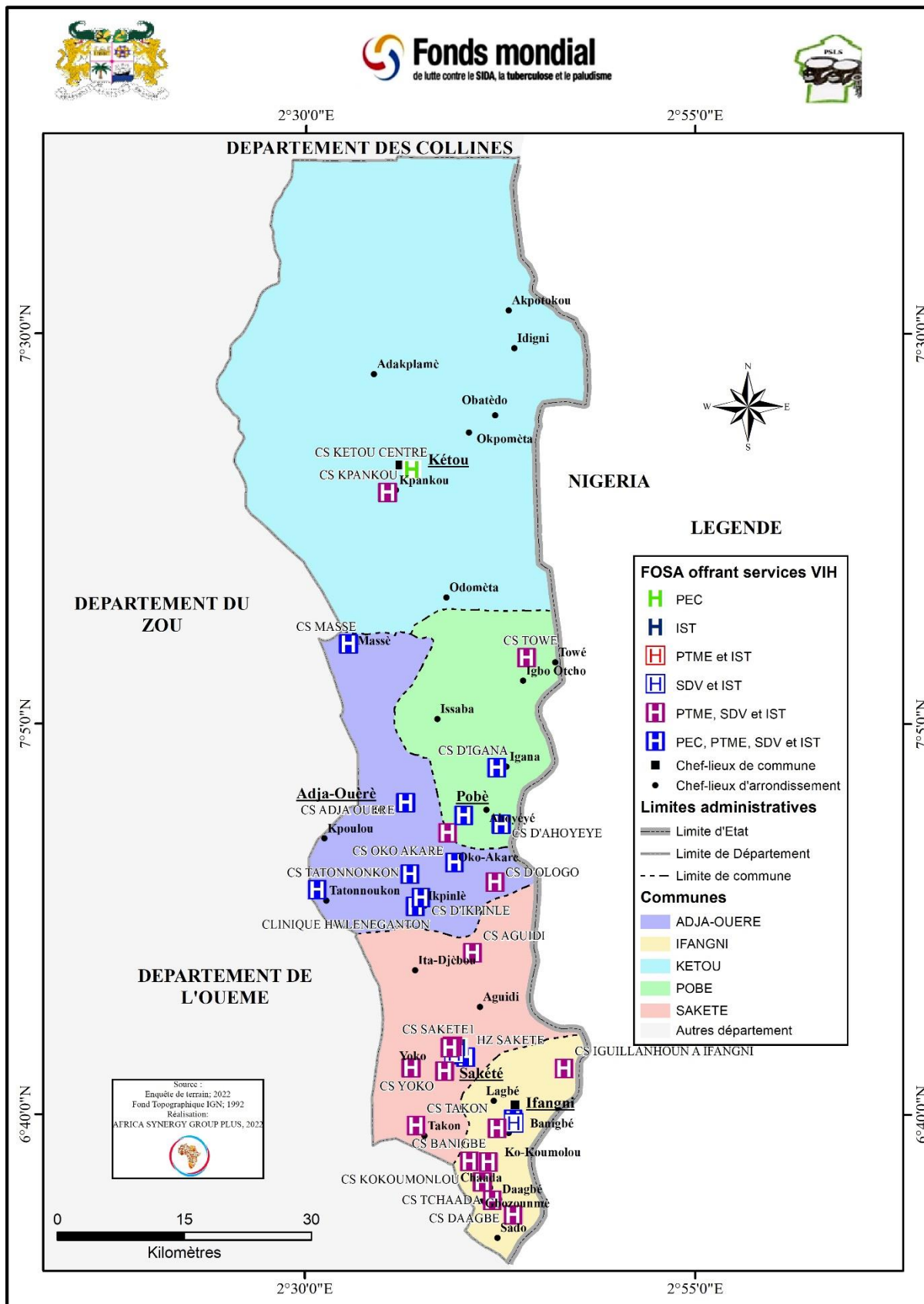

Carte 25 : Répartition spatiale des FOSA offrant des services VIH dans le département dans le département du Plateau

Analyse globale de la couverture des points chauds en FOSA offrant des services VIH

L'analyse de couverture a été réalisée en considérant un rayon/zone de 1000 mètres autour des FOSA offrant des services VIH. L'objectif visé était d'identifier les points chauds couverts dans un rayon de 1000 m autour des FOSA, quelle que soit leur nature (publique, privée, confessionnelle et associative). L'analyse des cartes ci-dessous révèle un taux de couverture inférieur à 50% dans les départements de l'Ouémé (19%), Borgou (45%), Couffo (46%), Mono (37%), Plateau (45%) et Atlantique (49%).

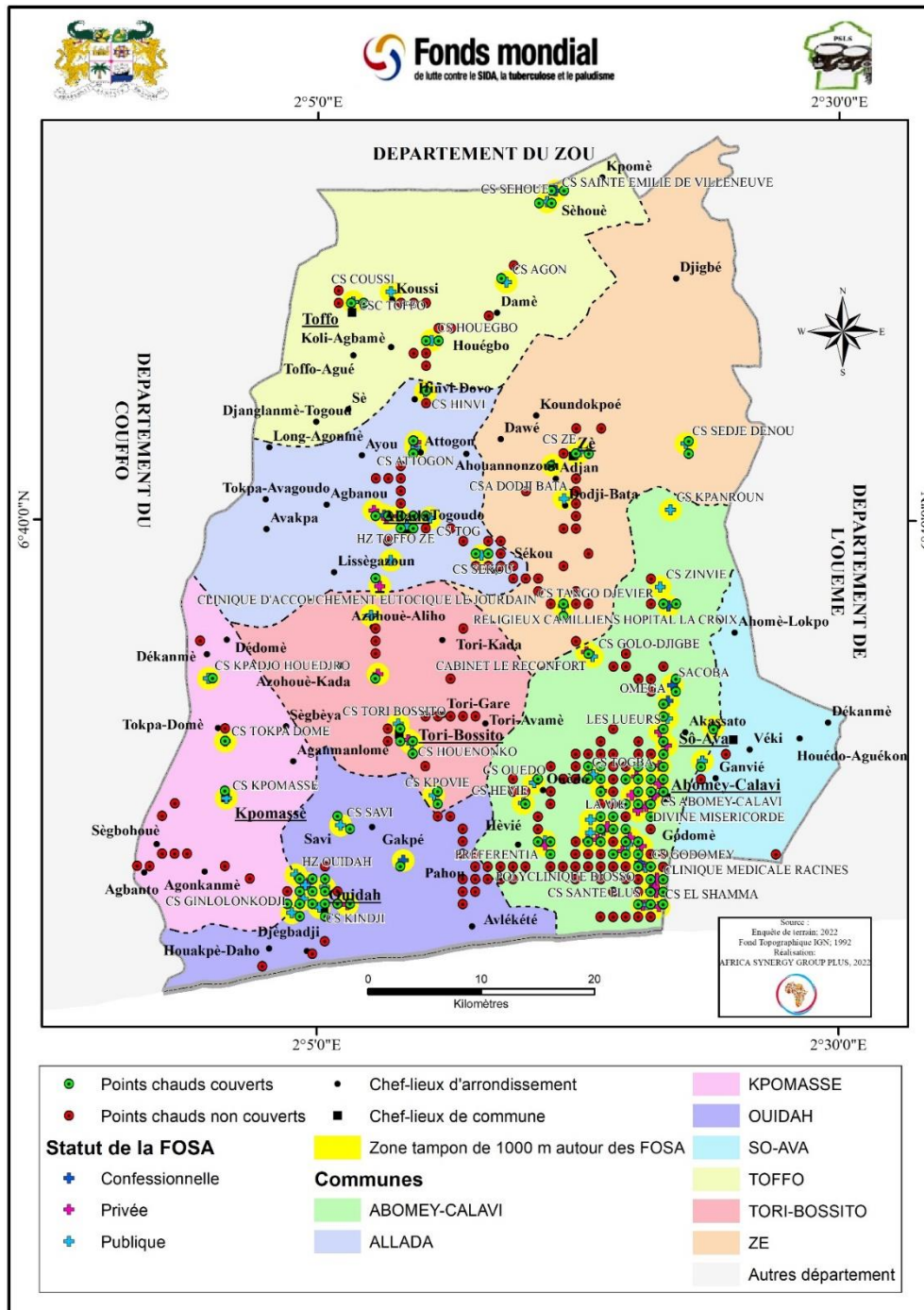

Carte 26 : Analyse de la couverture des points chauds en service VIH dans le département de l'Atlantique

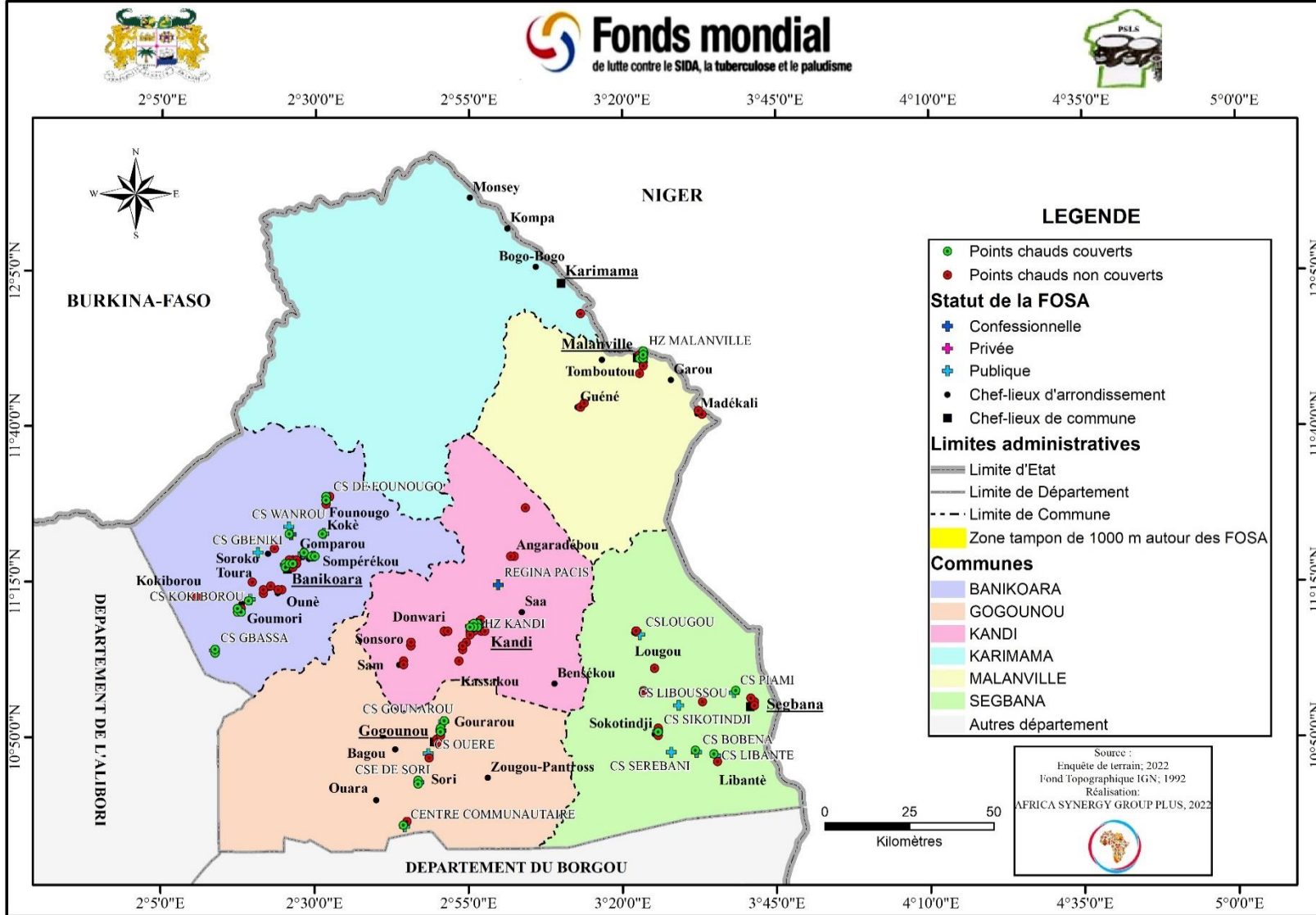

Carte 27 : Analyse de la couverture des points chauds en service VIH dans le département de l'Alibori

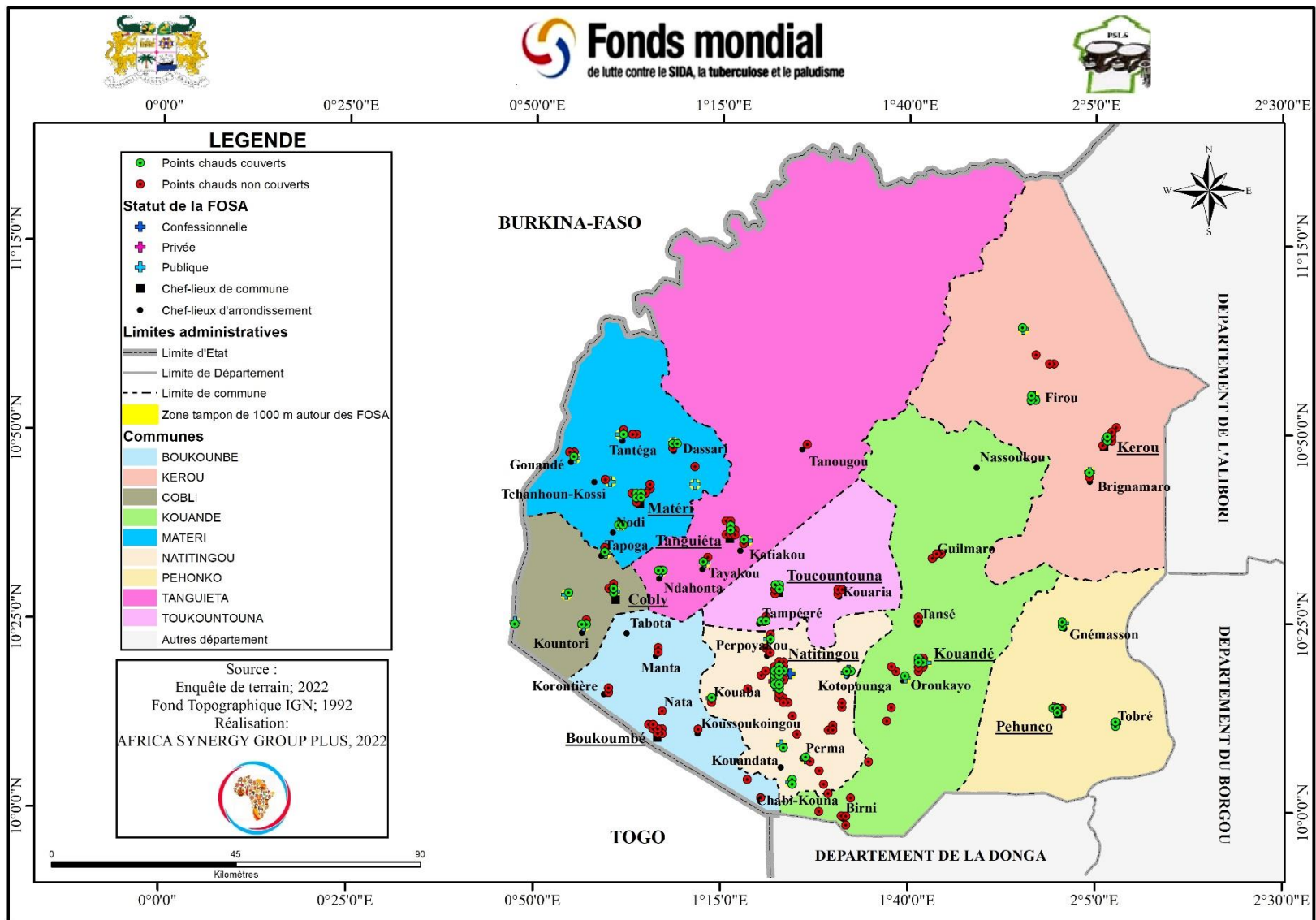

Carte 28 : Analyse de la couverture des points chauds en service VIH dans le département de l'Atacora

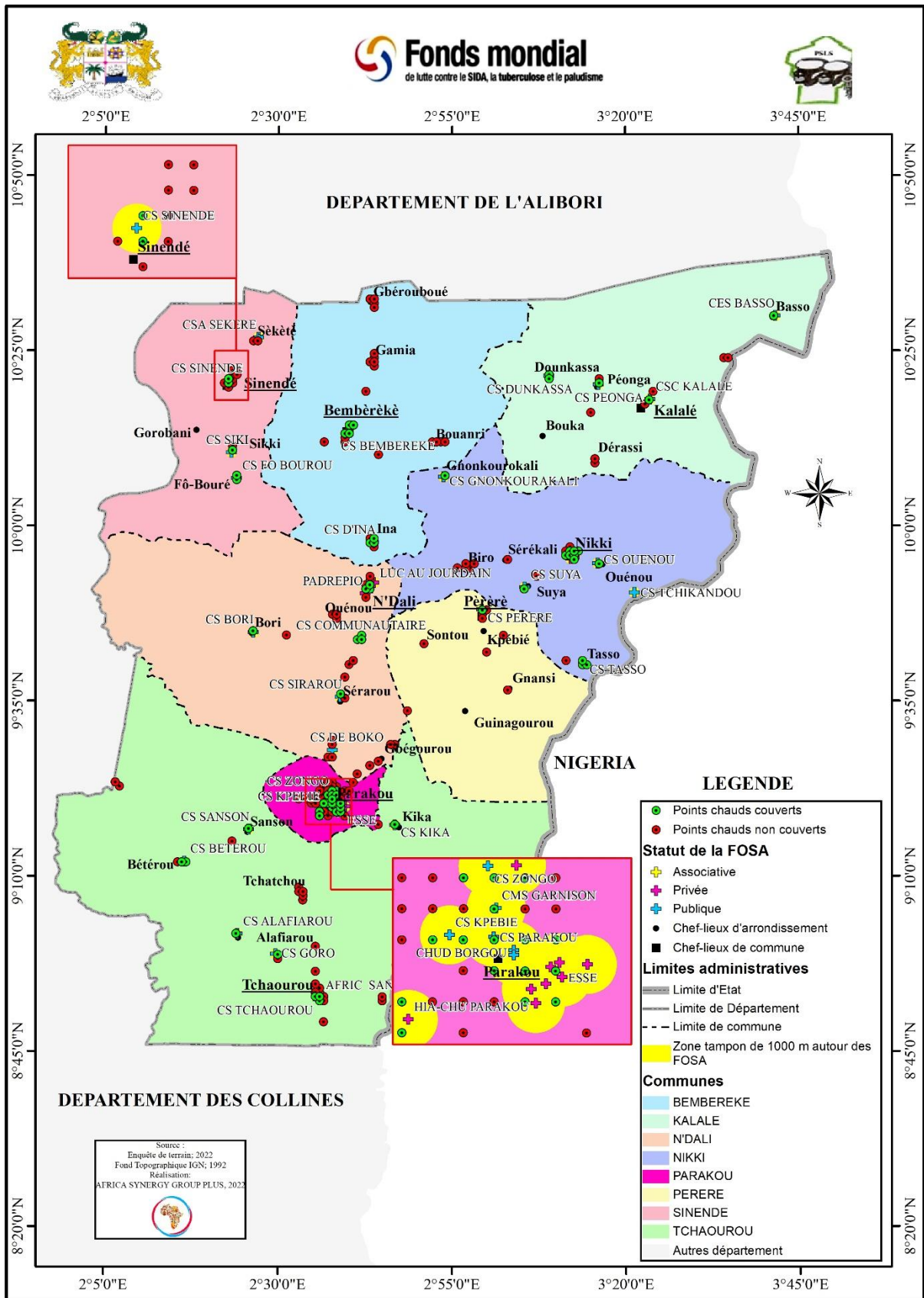

Carte 29 : Analyse de la couverture des points chauds en service VIH dans le département du Borgou

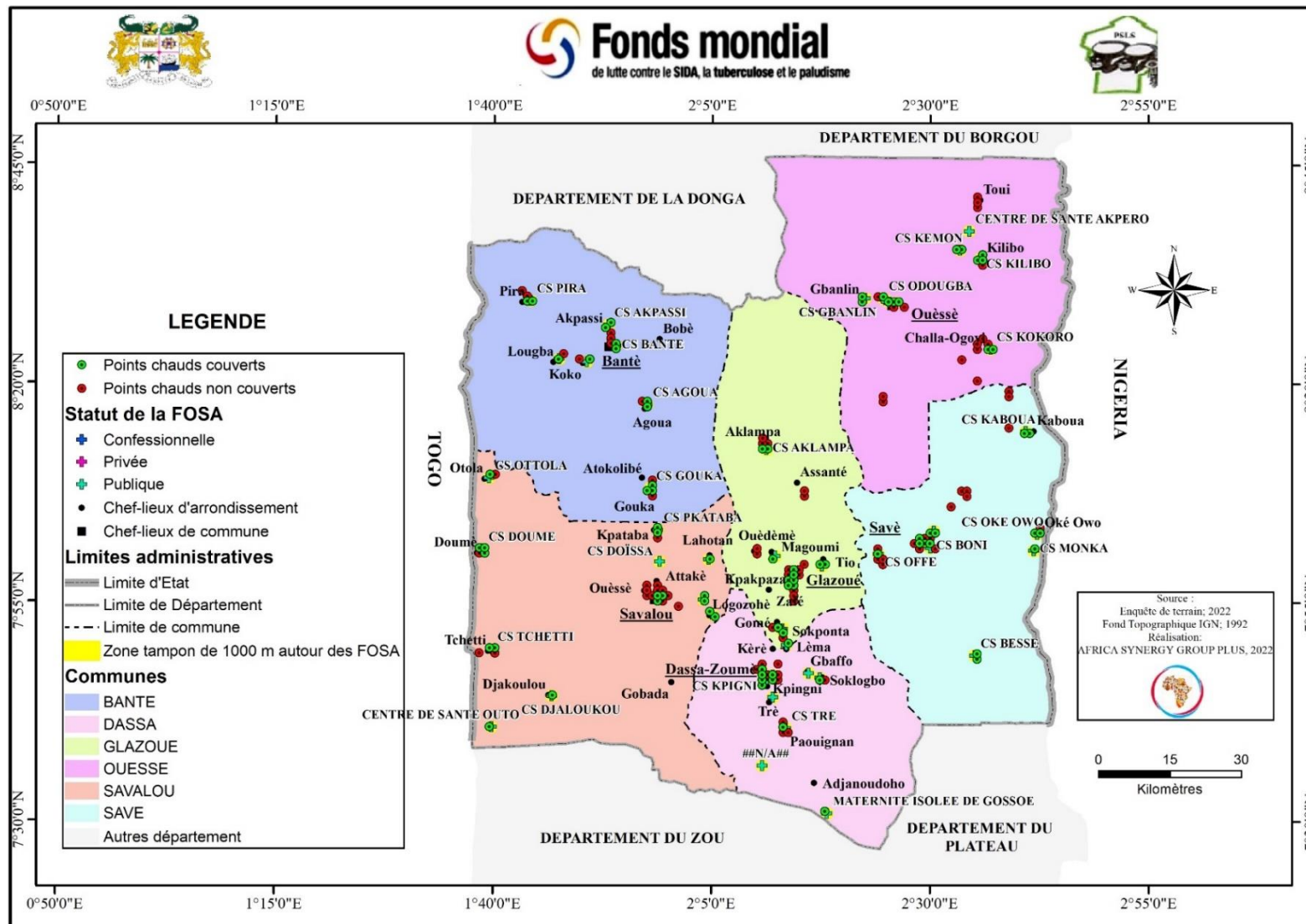

Carte 30 : Analyse de la couverture des points chauds en service VIH dans le département des Collines

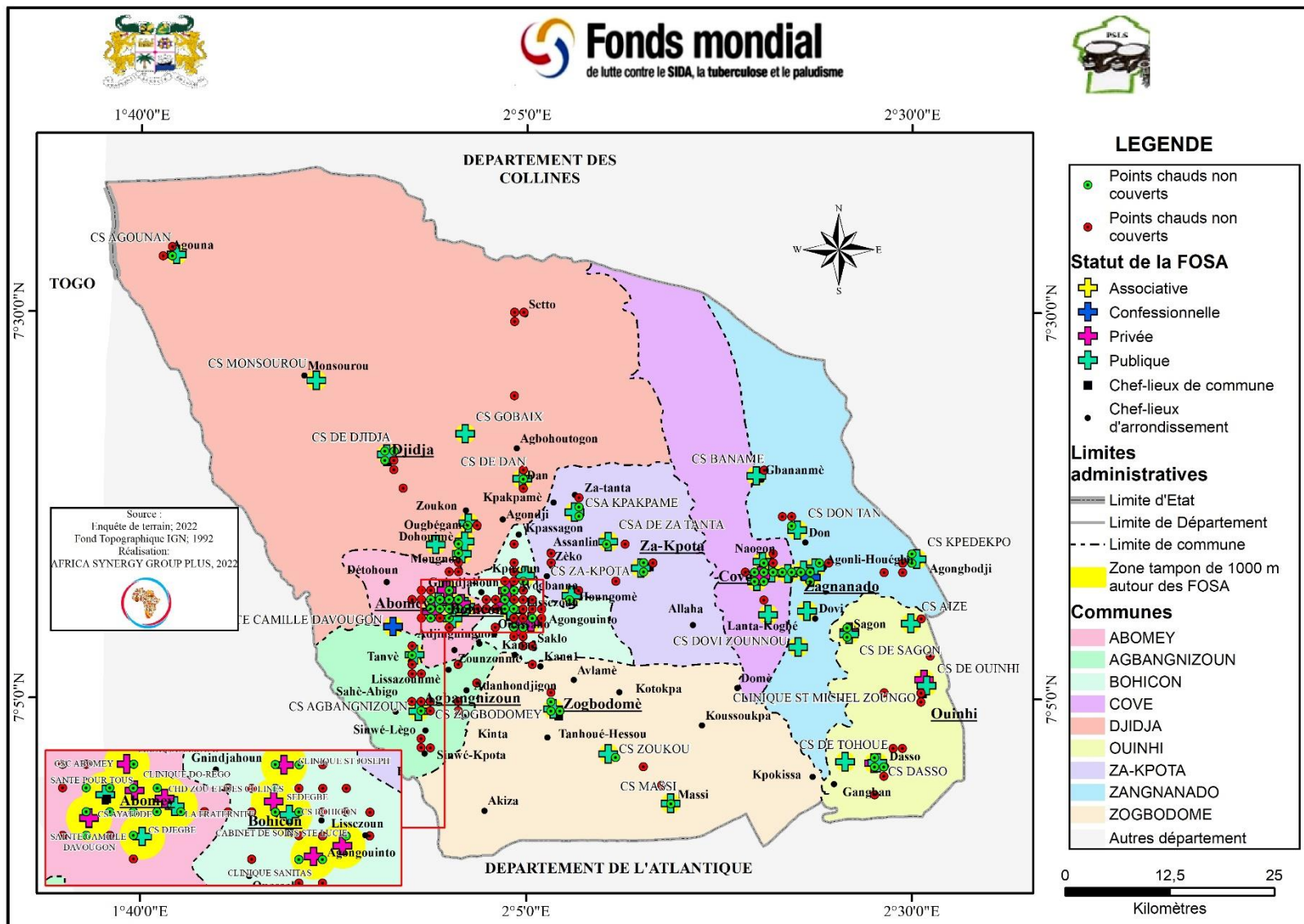

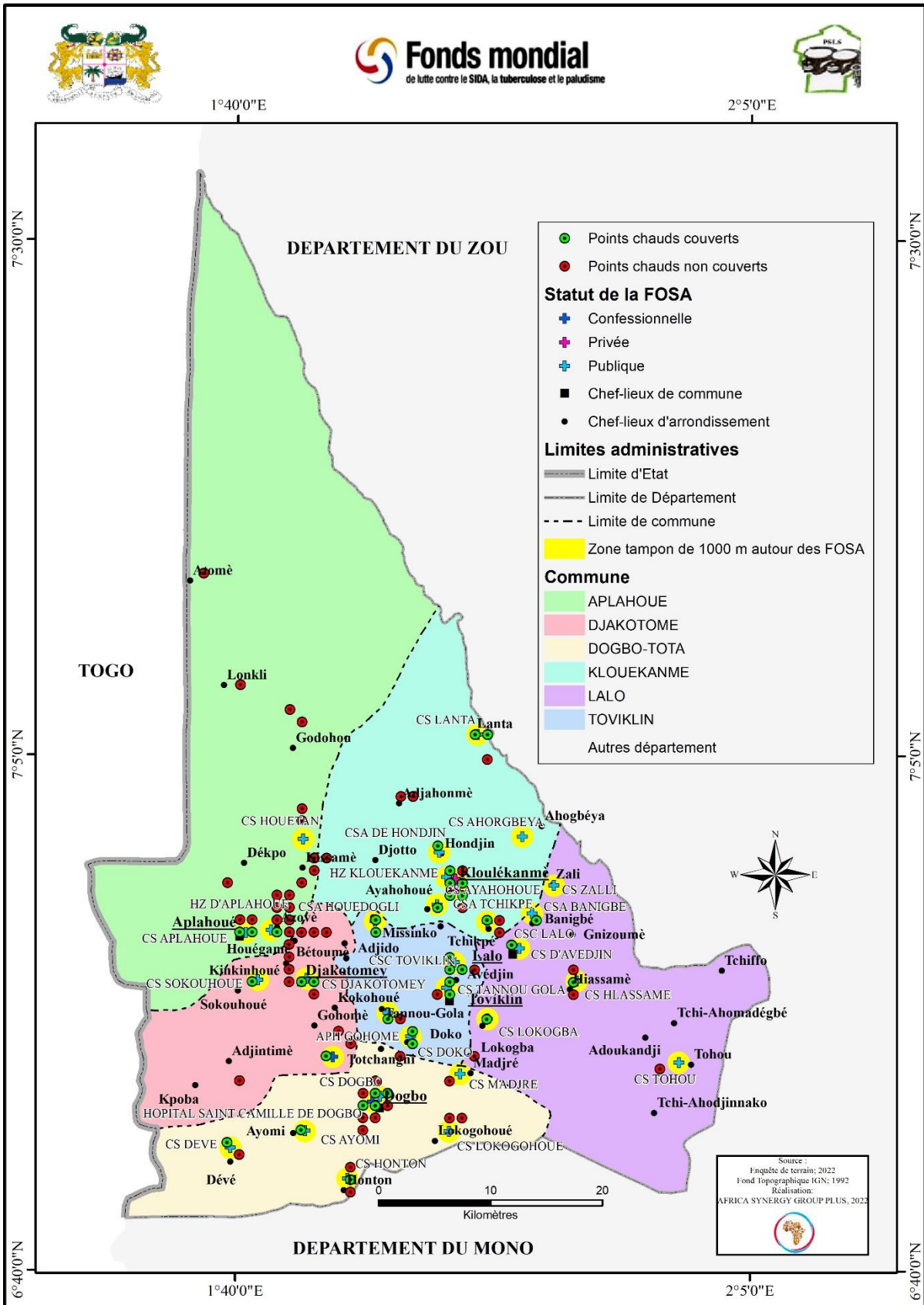

Carte 32 : Analyse de la couverture des points chauds en service VIH dans le département du Couffo

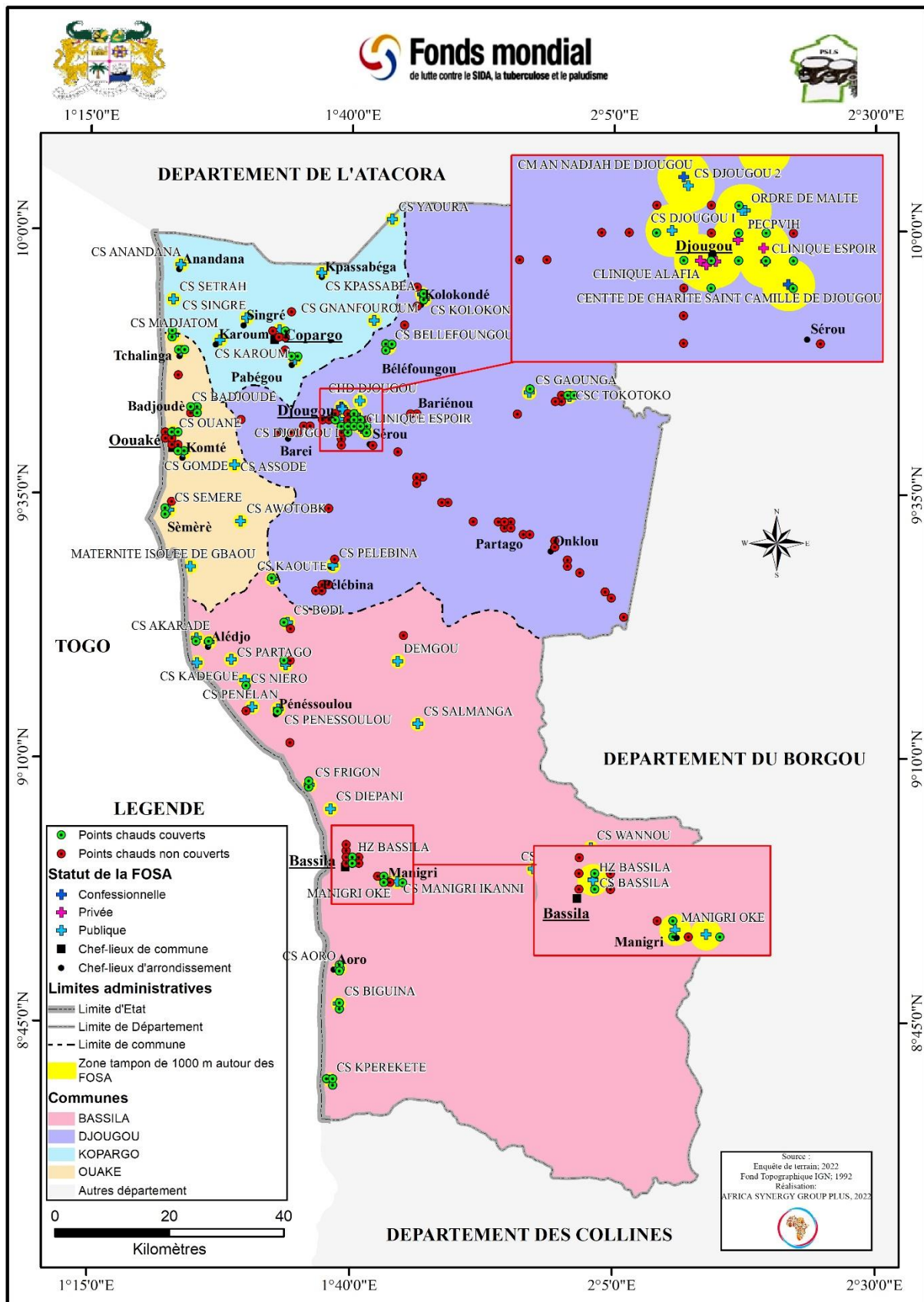

Carte 33 : Analyse de la couverture des points chauds en service VIH dans le département de la Donga

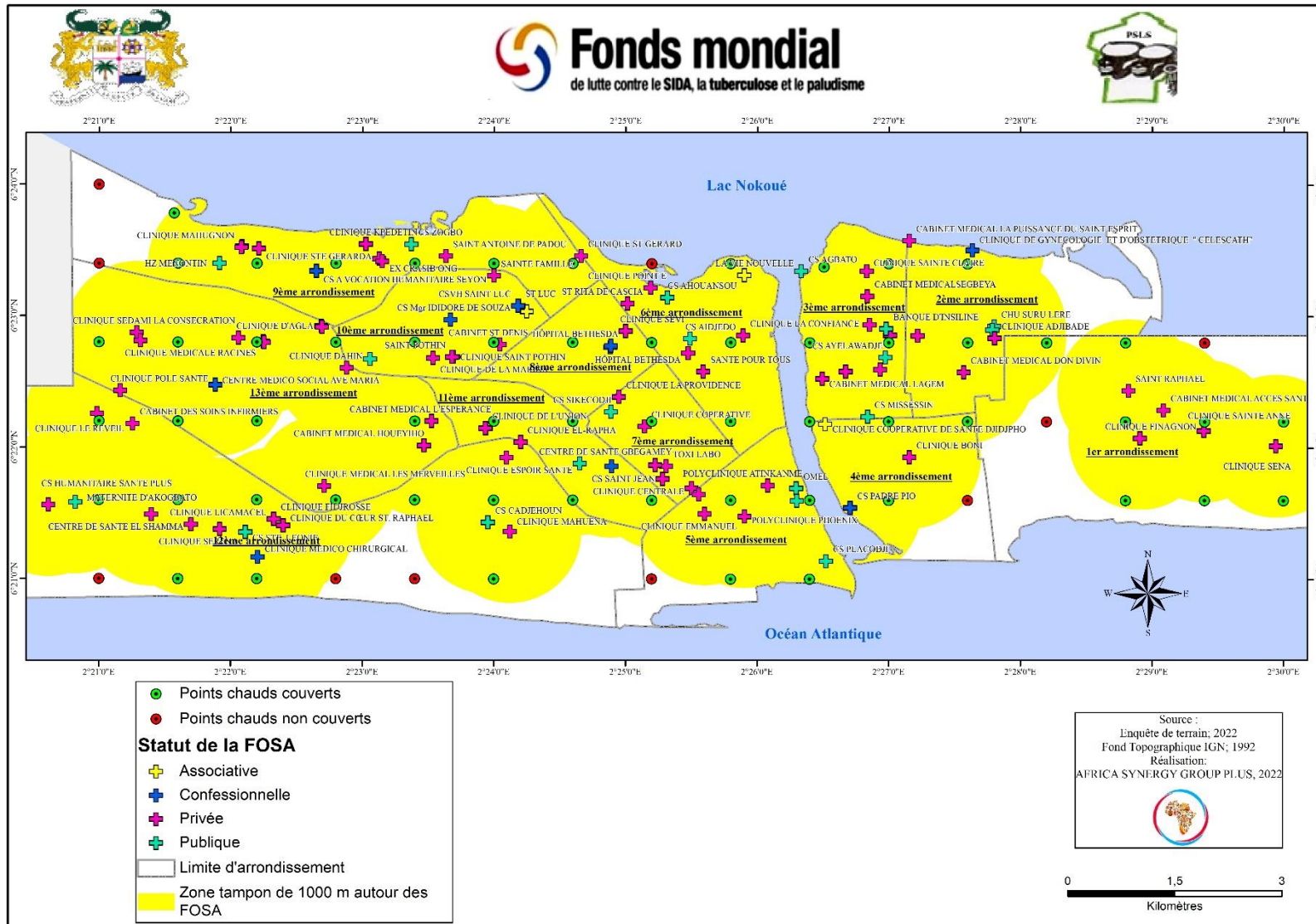

Carte 34 : Analyse de la couverture des points chauds en service VIH dans le département du Littoral

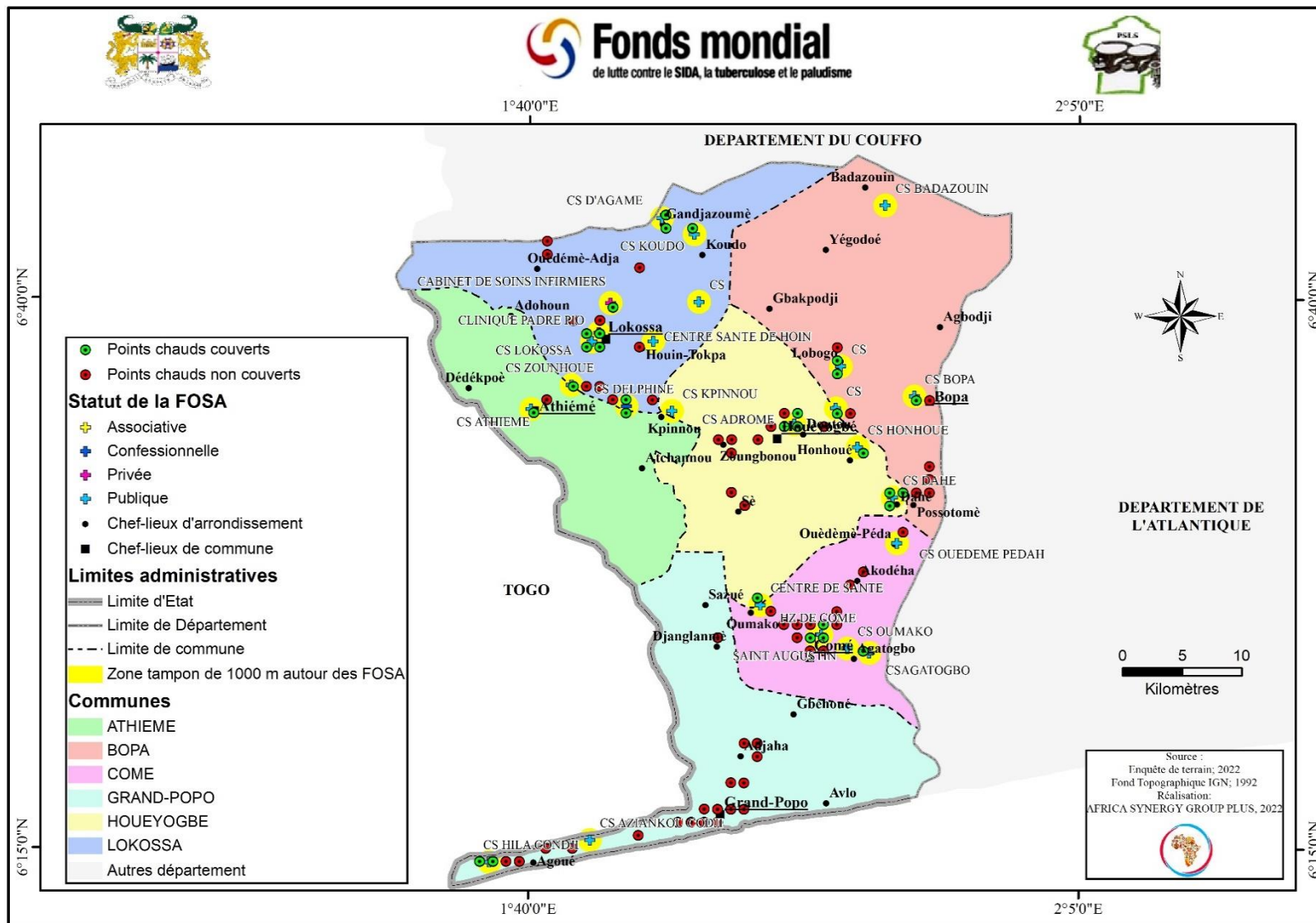

Carte 35 : Analyse de la couverture des points chauds en service VIH dans le département du Mono

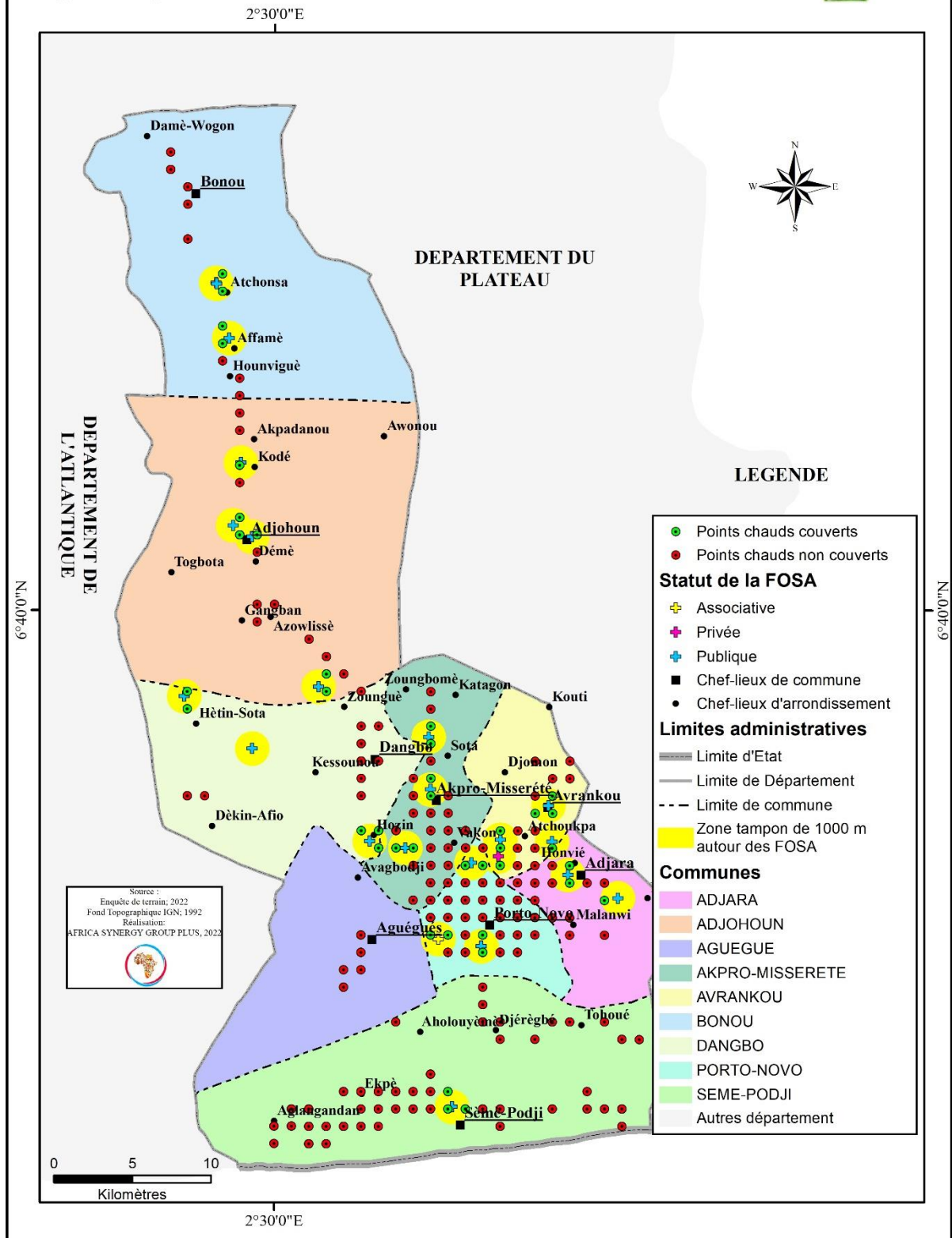

Carte 36 : Analyse de la couverture des points chauds en service VIH dans le département de l’Ouémé

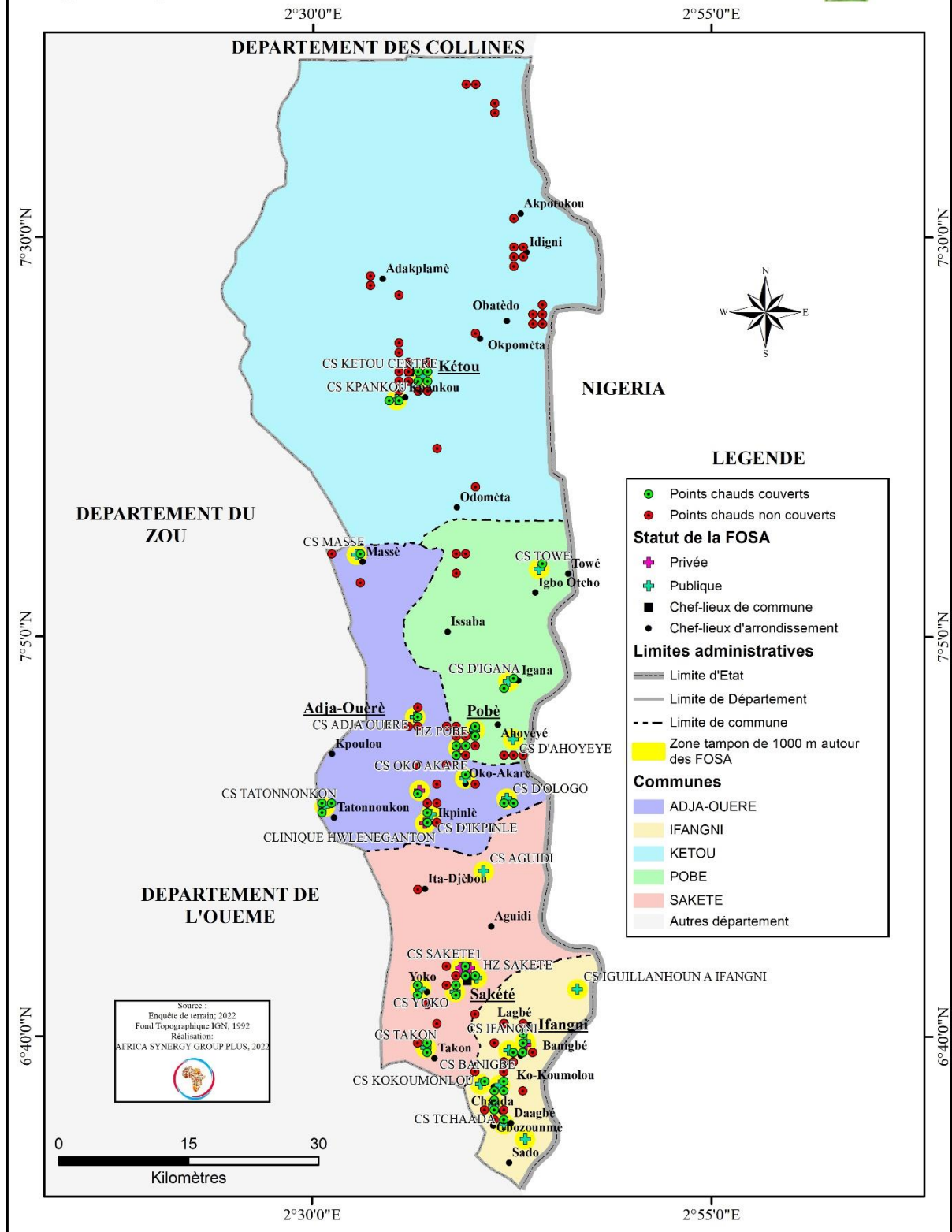

Répartition spatiale des parcs de regroupement des camions gros porteurs

Au total 67 parcs de regroupement des camions gros porteurs ont été recensés. La majorité d'entre eux se situent dans le département du Zou et plus précisément dans la commune de Bohicon (38,8%).

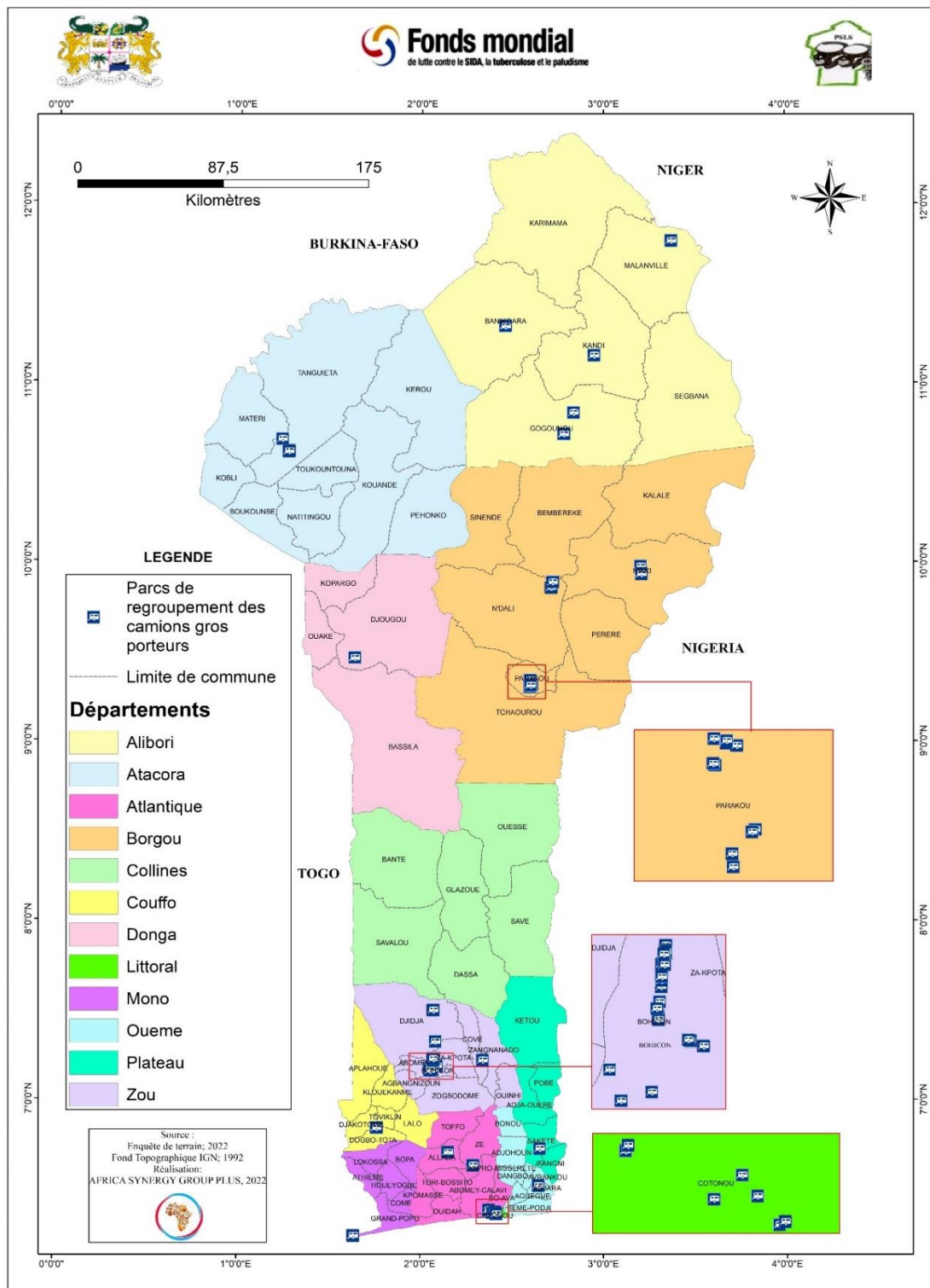

Carte 37 : Répartition spatiale des parcs de regroupement des camions gros porteurs

Répartition spatiale des Centres de formation des jeunes et adolescents

Cette étude a également permis de géoréférencer 445 Centres de formation des jeunes et adolescents. La majorité de ces centres de formation se situent dans les départements du Couffo et du Mono soit respectivement 37,1% et 31,9%.

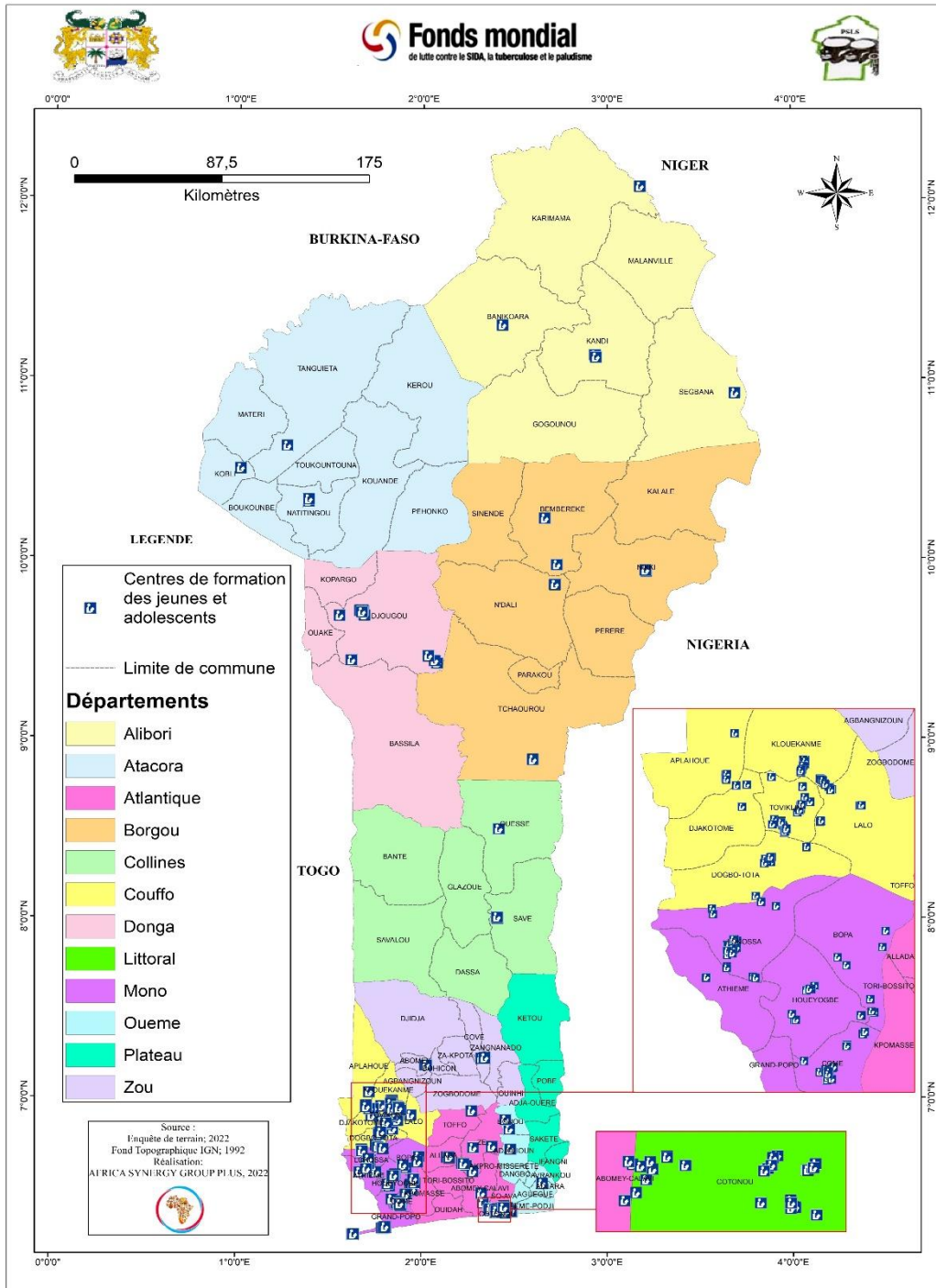

Carte 38 : Répartition spatiale des Centres de formation des jeunes et adolescents

Annexe 2: Répartition des sites de prostitution et « points chauds » par commune

Tableau XIX: Répartition des sites de prostitution et « points chauds » par commune au Bénin en 2021

Départements	Communes	Effectif	Pourcentage
Alibori	BANIKOARA	94	34,1
	GOGOUNOU	23	8,3
	KANDI	80	29,0
	KARIMAMA	6	2,2
	MALA NVILLE	49	17,8
	SEGBANA	24	8,7
	Total	276	100
Atacora	BOUKOUMBE	51	9,0
	COBLY	39	6,9
	KEROU	34	6,0
	KOUANDE	44	7,7
	MATERI	51	9,0
	NATITINGOU	244	42,9
	PEHUNCO	23	4,0
	TANGUIETA	55	9,7
	TOUCOUTOUNA	28	4,9
Total	569	100	
Atlantique	ABOMEY-CALAVI	352	53,5
	ALLADA	67	10,2
	KPOMASSE	20	3,0
	OUIDAH	104	15,8
	SO-AVA	2	0,3
	TOFFO	38	5,8
	TORI-BOSSITO	31	4,7
	ZE	44	6,7
Total	658	100	
Borgou	BEMBEREKE	79	11,1
	KALALE	34	4,8
	N'DALI	69	9,7
	NIKKI	46	6,5

Départements	Communes	Effectif	Pourcentage
	PARAKOU	385	54,1
	PERERE	9	1,3
	SINENDE	28	3,9
	TCHAOUROU	61	8,6
	Total	711	100
Collines	BANTE	54	14,5
	DASSA	67	18,0
	GLAZOUE	54	14,5
	OUESSE	45	12,1
	SAVALOU	76	20,4
	SAVE	77	20,6
	Total	373	100
Couffo	APLAHOUE	63	29,6
	DJAKOTOME	29	13,6
	DOGBO	45	21,1
	KLOUEKANME	36	16,9
	LALO	17	8,0
	TOVIKLIN	23	10,8
	Total	213	100
Donga	BASSILA	60	20,9
	COPARGO	12	4,2
	DJOUGOU	176	61,3
	OUAKE	39	13,6
	Total	287	100
Littoral	COTONOU	1 127	100
	Total	1 127	100
Mono	ATHIEME	13	5,0
	BOPA	16	6,1
	COME	58	22,2
	GRANDPOPO	80	30,7
	HUEYOGBE	31	11,9
	LOKOSSA	63	24,1
	Total	261	100
Ouémé	ADJARRA	40	5,7
	ADJOHOUN	37	5,3
	AGUEGUES	11	1,6
	AKPRO-MISSERETE	79	11,2
	AVRANKOU	53	7,5

Départements	Communes	Effectif	Pourcentage
	BONOU	22	3,1
	DANGBO	45	6,4
	PORTO-NOVO	237	33,7
	SEME-KPODJI	180	25,6
	Total	704	100
Plateau	ADJA-OUERE	39	14,0
	IFANGNI	53	19,0
	KETOU	83	29,7
	POBE	64	22,9
	SAKETE	40	14,3
	Total	279	100
Zou	ABOMEY	77	16,0
	AGBANGNIZOUN	23	4,8
	BOHICON	194	40,4
	COVE	53	11,0
	DJIDJA	44	9,2
	OUIHI	21	4,4
	ZA-KPOTA	34	7,1
	ZAGNANADO	21	4,4
	ZOGBODOMEY	13	2,7
Total	480	100	
TOTAL		5 938	100

Annexe 3: Répartition des sites selon leur nature par commune

Tableau XX: Répartition des sites selon leur nature par commune au Bénin en 2021

	1	2	3	4	5	6	7	8	9	10	11	12	13	14	15	16	17	18	19	20	21
Communes	Buvette traditionnelle (tchoukoutou, tchakpalo, sodabi)	Buvette ordinaire (boisson sobe ou d'aillieurs)	Buvette chaude simple (buvette ordinaire+vip)	Buvette chaude complexe (buvette chaude simple+striptease)	Bar / restaurant/maquiseul/fast food	Boite de nuit ou vip (avec ou sans bar/restaurant)	Casino/salle de jeu	Cour/terrain vague/buisson	Gare routiere/point de stationnement des routiers	Hotel / motel / auberge seul (avec ou sans bar/restaurant)	Hotel / motel / auberge + vip (avec ou sans bar/restaurant)	Hotel / motel / auberge + boite de nuit (avec ou sans bar/restaurant)	Hotel / motel / auberge + vip + boite de nuit (avec ou sans bar/restaurant)	Maison close/bordel	Maison familiale/dortoir/domicile	Marchés de nuit	Rue fréquentée par les TS	Place publique reconnue (espace chaud)	Salon de massage	Application web/site internet/reseaux sociaux de rencontre de TS	Autres
BANIKO	1	65	4	0	4	2	0	0	0	7	2	1	0	3	0	0	0	0	0	0	5
ARA																					
GOGOU	2	15	3	0	0	0	0	0	0	0	0	0	0	0	0	0	0	0	0	0	3
NOU																					
KANDI	11	41	2	0	17	0	0	0	0	6	0	0	0	3	0	0	0	0	0	0	0
KARIMA	0	1	0	0	3	0	0	0	0	2	0	0	0	0	0	0	0	0	0	0	0
MA																					
MALANVILLE	2	19	0	0	9	0	0	0	0	12	1	1	0	4	0	1	0	0	0	0	0
SEGBA																					
NA	3	8	0	0	0	0	0	0	0	3	0	0	0	2	0	1	0	0	0	0	7
Total	19	149	9	0	33	2	0	0	0	30	3	2	0	12	0	2	0	0	0	0	15
BOUKOUMBE	15	30	0	0	1	0	0	0	0	3	0	0	0	0	0	0	0	0	0	0	2
COBLY	2	16	0	1	15	0	0	0	0	3	0	0	0	2	0	0	0	0	0	0	2
KEROU	0	22	1	1	3	1	0	0	0	4	1	0	0	2	0	0	0	0	0	0	0
KOUANDE	0	33	0	0	4	1	0	0	0	1	0	1	0	0	0	0	0	0	0	0	1
MATERI	3	30	1	0	13	0	0	0	0	2	0	1	0	0	0	0	0	0	0	0	1
NATITINGOU	52	61	2	0	83	1	0	0	1	30	7	0	2	1	1	0	0	0	0	0	3
PEHUNCO	0	16	0	0	2	0	0	0	0	3	1	1	0	0	0	0	0	0	0	0	0
TANGUIETA	1	20	1	1	20	0	0	0	0	9	0	0	0	0	0	0	0	0	0	0	3
TOUCO																					
UTOUNA	4	17	0	0	7	0	0	0	0	0	0	0	0	0	0	0	0	0	0	0	0

Total	77	245	5	3	148	3	0	0	1	55	9	3	2	5	1	0	0	0	0	0	12
ABOME																					
Y-	1	17	1	0	247	6	0	0	1	43	9	2	2	22	0	0	0	0	0	0	1
CALAVI																					
ALLADA	0	10	1	0	27	0	0	0	0	14	7	1	0	4	0	1	0	0	0	0	2
KPOMA																					
SSE	0	7	0	0	6	0	0	0	0	7	0	0	0	0	0	0	0	0	0	0	0
OUIDAH	0	13	1	0	43	2	0	0	0	41	3	1	0	0	0	0	0	0	0	0	0
SO-AVA	0	0	0	0	1	0	0	0	0	1	0	0	0	0	0	0	0	0	0	0	0
TOFFO	0	12	0	0	3	0	0	0	0	17	0	0	0	1	0	0	0	0	0	0	1
TORI-																					
BOSSIT	0	7	0	0	10	0	0	0	1	10	4	0	1	1	0	0	0	0	0	0	1
O																					
ZE	1	9	1	0	22	0	0	0	0	8	1		1	0	0	1	0	0	0	0	0
Total	2	75	4	0	359	8	0	0	2	141	24	4	4	28	0	2	0	0	0	0	5
BEMBE																					
REKE	8	39	4	3	5	0	0	4	0	7	3	0	0	2	1	0	0	2	0	0	1
KALALE	7	10	0	0	6	0	0	0	0	5	2	0	1	0	0	0	0	0	0	0	3
N'DALI	16	44	2	1	1	0	0	0	0	2	0	0	0	2	0	0	0	1	0	0	0
NIKKI	4	12	2	1	13	0	0	0	0	8	2	1	0	0	0	0	0	0	0	0	3
PARAK																					
OU	42	56	11	2	132	3	0	0	0	80	13	5	2	10	0	0	0	19	0	0	10
PERERE	4	5	0	0	0	0	0	0	0	0	0	0	0	0	0	0	0	0	0	0	0
SINEND																					
E	0	12	3	7	2	1	0	1	0	1	0	0	0	1	0	0	0	0	0	0	0
TCHAO																					
UROU	0	32	3	4	6	0	0	0	0	11	1	1	0	1	0	0	0	0	0	0	2
Total	81	210	25	18	165	4	0	5	0	114	21	7	3	16	1	0	0	22	0	0	19
BANTE	0	25	1	0	13	0	0	0	1	7	6	0	0	0	0	0	0	0	0	0	1
DASSA	0	10	1	1	32	2	0	0	2	15	2	1	0	0	0	0	0	0	0	0	1
GLAZO																					
UE	0	17	1	0	17	0	0	0	1	15	1	1	0	0	0	0	0	0	0	0	1
OUESSE	0	21	2	0	7	0	0	0	1	11	0	1	1	0	0	0	0	0	0	0	1
SAVALO																					
U	1	34	2	1	17	1	0	0	1	6	5	1	0	2	0	0	0	0	0	0	5
SAVE	4	41	3	0	9	1	0	0	3	7	3	2	1	2	0	0	0	0	0	0	1
Total	5	148	10	2	95	4	0	0	9	61	17	6	2	4	0	0	0	0	0	0	10

APLAH OUE	0	23	0	0	7	1	0	0	0	28	2	1	1	0	0	0	0	0	0	0	0
DJAKOT OME	0	13	2	0	3	2	0	0	0	7	2	0	0	0	0	0	0	0	0	0	0
DOGBO	0	22	0	0	5	0	0	0	0	16	1	1	0	0	0	0	0	0	0	0	0
KLOUE KANME	0	6	0	0	6	0	0	0	0	21	2	0	0	0	0	0	0	0	0	0	1
LALO	0	4	0	0	5	0	0	0	0	6	0	0	0	0	0	0	0	0	0	0	2
TOVIKLI N	0	9	0	0	5	0	0	0	0	9	0	0	0	0	0	0	0	0	0	0	0
Total	0	77	2	0	31	3	0	0	0	87	7	2	1	0	0	0	0	0	0	0	3
BASSIL A	1	22	0	0	20	0	0	0	0	12	3	0	0	2	0	0	0	0	0	0	0
COPAR GO	1	3	0	0	2	1	0	0	0	4	1	0	0	0	0	0	0	0	0	0	0
DJOUG OU	33	79	4	0	24	0	0	0	0	26	5	2	0	3	0	0	0	0	0	0	0
OUAKE	8	21	0	1	4	0	0	0	0	5	0	0	0	0	0	0	0	0	0	0	0
Total	43	125	4	1	50	1	0	0	0	47	9	2	0	5	0	0	0	0	0	0	0
COTON OU	5	189	31	5	558	21	0	2	11	115	30	15	11	45	7	5	23	1	2	18	33
Total	5	189	31	5	558	21	0	2	11	115	30	15	11	45	7	5	23	1	2	18	33
ATHIEM E	0	0	0	0	9	1	0	0	0	3	0	0	0	0	0	0	0	0	0	0	0
BOPA	0	2	0	0	2	0	0	0	0	9	2	0	1	0	0	0	0	0	0	0	0
COME	0	4	1	1	27	2	0	0	0	15	3	0	0	1	1	0	0	0	0	0	3
GRAND POPO	4	9	0	0	23	0	0	0	1	28	3	1	1	1	2	0	0	0	0	0	7
HOUY OGBE	0	7	0	0	12	0	0	0	0	8	4	0	0	0	0	0	0	0	0	0	0
LOKOS SA	0	6	1	1	31	1	0	0	0	17	2	0	2	2	0	0	0	0	0	0	0
Total	4	28	2	2	104	4	0	0	1	80	14	1	4	4	3	0	0	0	0	0	10
ADJARR A	0	8	0	0	25	0	0	0	0	4	1	0	0	2	0	0	0	0	0	0	0
ADJOH OUN	1	24	1	0	2	0	0	0	0	1	1	1	1	1	0	0	0	0	0	0	4
AGUEG UES	0	9	2	0	0	0	0	0	0	0	0	0	0	0	0	0	0	0	0	0	0
AKPRO- MISSER ETE	0	12	1	0	46	1	0	0	3	8	3	0	1	1	0	0	0	0	0	0	3
AVRAN KOU	0	14	0	0	23	0	0	0	8	5	0	0	0	3	0	0	0	0	0	0	0

BONOU	1	12	0	0	2	0	0	0	0	2	1	1	1	0	0	1	0	0	0	0	1
DANGBO	3	27	1	0	3	0	0	0	0	2	1	0	0	2	0	1	0	0	1	0	4
PORTO-NOVO	0	79	5	1	96	12	0	0	0	20	6	1	2	10	0	0	0	0	0	1	4
SEME-KPODJI	1	32	7	3	80	1	0	0	2	38	3	0	0	7	3	1	0	1	0	0	1
Total	6	217	17	4	277	14	0	0	13	80	16	3	5	26	3	3	0	1	1	1	17
ADJA-OUERE	0	15	1	0	11	0	0	0	0	10	0	1	0	0	0	0	0	0	0	0	1
IFANGNI	0	8	2	0	27	1	0	0	0	11	1	1	0	2	0	0	0	0	0	0	0
KETOU	1	66	1	0	1	0	0	0	0	12	1	0	1	0	0	0	0	0	0	0	0
POBE	0	28	3	0	17	0	0	0	0	12	3	0	0	1	0	0	0	0	0	0	0
SAKETE	0	21	0	0	14	1	0	0	0	3	0	0	0	1	0	0	0	0	0	0	0
Total	1	138	7	0	70	2	0	0	0	48	5	2	1	4	0	0	0	0	0	0	1
ABOMEY	0	44	1	0	2	0	0	0	0	12	4	1	1	1	0	1	0	0	0	0	10
AGBAN GNIZOUN	0	15	0	0	0	0	0	0	0	4	4	0	0	0	0	0	0	0	0	0	0
BOHICOUN	0	25	2	0	65	0	0	0	3	61	5	1	0	20	0	0	0	0	0	0	12
COVE	0	20	0	0	10	0	0	0	0	21	2	0	0	0	0	0	0	0	0	0	0
DJIDJA	0	31	1	0	0	0	0	0	0	8	3	0	0	0	0	0	0	0	0	0	1
OUIHNI	0	8	0	0	4	0	0	0	0	9	0	0	0	0	0	0	0	0	0	0	0
ZAGNANADO	0	7	0	0	7	0	0	0	0	15	2	1	0	0	0	0	0	0	0	0	1
ZAKPOTA	1	3	0	0	10	0	0	0	0	7	0	1	0	0	0	0	0	0	0	0	0
ZOGBO	0	4	0	0	8	0	0	0	0	1	0	0	0	0	0	0	0	0	0	0	0
DOMEY	0	4	0	0	8	0	0	0	0	1	0	0	0	0	0	0	0	0	0	0	0
Total	1	157	4	0	106	0	0	0	3	138	20	4	1	21	0	1	0	0	0	0	24
TOTAL	244	1758	120	35	1996	66	0	7	40	996	175	51	34	170	15	13	23	24	3	19	149

Annexe 4: Adressage des sites de prostitution et points chauds au Bénin
(Voir fichier ECXEL joint au rapport)

MAPPING DES SITES DE PROSTITUTION « POINTS CHAUDS » ET DU DENOMBREMENT DES TS AFFICHEES ET CLANDESTINES AU BENIN

**Note d'information (donner à la personne interviewée le temps
de la lire, et si la personne ne sait pas lire, vous devez lui lire
cette note à haute voix)**

1. Introduction

Bonjour. Je m'appelle..... et je travaille pour le Programme Santé de Lutte contre le sida (PSLS) sous l'autorisation du Ministère de la Santé. Nous effectuons actuellement une enquête sur les endroits et les événements où certaines personnes de la communauté se retrouvent pour s'amuser, se réjouir, discuter et rencontrer de nouveaux partenaires sexuels.

En effet, certaines personnes dans ce département/localité font face à un risque élevé d'infection par le VIH. Nous sommes en train d'essayer d'estimer combien de personnes qui ont ces facteurs de risque se retrouvent dans cette localité pour que des meilleurs programmes de santé puissent être planifiés pour la communauté. C'est la raison pour laquelle nous voulons nous entretenir avec des gens comme vous qui connaissent cette communauté et vous poser quelques questions. Nous espérons également en tous les cas que, à travers vous et les autres personnes qui connaissent cette communauté, nous pourrions produire des informations riches et précieuses qui contribueront à nos efforts de réduction de nouvelles infections à VIH et à augmenter le pourcentage de personnes séropositives qui ont accès aux traitements.

L'entretien devra durer entre 30 et 40 minutes. Les informations que vous nous fournirez resteront strictement confidentielles et ne seront transmises à personne. Pour cela, les informations qui sont recueillies à partir des questionnaires seront alors réunies et présentées de manière à avoir un

tableau général sur les comportements en l'occurrence les comportements à risque ; l'exposition aux activités de prévention et l'estimation plus précise de la taille des Travailleuses de Sexe Affichées et Clandestines (TSA/TSC) dans les régions de l'étude et par extrapolation dans le pays.

La participation à cette enquête est volontaire et vous pouvez refuser de répondre à une question particulière ou à toutes les questions. Nous espérons cependant que vous accepterez de participer à cette enquête car votre opinion est particulièrement importante pour nous.

2. But de l'étude

Le but de l'étude est de faire un recensement exhaustif des sites fréquentés par les TSA et TSC, des structures disponibles (services de santé, ONG et association de proximité, centres de formation des jeunes et adolescents non scolaires) et d'estimer la taille des TSA, TSC y compris les serveuses de bars dans les 12 départements du Bénin.

3. Procédures de l'étude

Le questionnaire abordera respectivement votre comportement, votre accès aux services de santé, votre habitude concernant la fréquentation des lieux de socialisation et de rencontre de nouveaux partenaires sexuels. Nous vous recommandons de ne pas être anxieux/anxieuse ou gêné(e) par rapport aux questions qui vous seront posées.

4. Participation

Vous êtes libre de choisir de participer ou non à cette enquête. Si vous choisissez de participer, vous serez également libre de ne pas répondre à une question ou une autre et vous pouvez également décider d'interrompre votre participation à l'entretien à tout moment, selon votre désir. Votre choix n'aura aucune conséquence sur l'accès aux services de prévention et de soins. Si vous acceptez de participer, toutes vos réponses resteront aussi confidentielles que le permet la loi portant création, organisation et fonctionnement du Conseil National de la Statistique.

5. Risques et bénéfices

Les personnes qui seront sélectionnées pour l'enquête ne seront pas exposées à d'autres risques que ceux liés à la confidentialité des données personnelles. Ce risque peut se manifester dans multiples aspects de la vie

de l'individu : social ; physique et économique. A cela s'ajoute le risque d'un choc psychologique qui pourrait survenir suite à certaines questions portant sur la vie privée.

Nous avons donc mis en place des mesures pour éviter que cela n'arrive. Par exemple, nous n'inscrivons pas le nom de l'enquêté sur le questionnaire et, nous n'écrivons rien qui pourrait permettre à quelqu'un de faire le lien entre le questionnaire rempli et l'enquêté. Toutes les bases de données constituées dans cette étude seront protégées par des codes d'accès et les informations cryptées.

Il n'y a pas de bénéfices directs pour la participation à cette enquête. Cependant, les participants à cette enquête auront l'occasion d'être sensibilisés sur la problématique du VIH et d'avoir les informations sur les soins et services de prévention disponibles.

Les bénéfices sociaux sont liés au fait que les données issues de cette enquête seront utilisées pour développer des interventions de prévention du VIH et des IST basés sur des évidences et bien localisés au profit des TS, clients et travailleurs sur les lieux socialisation. Ce faisant, cela contribuera à l'atteinte des objectifs 3x90 d'ici 2020 au Bénin.

A présent, avez-vous des questions à poser pour mieux comprendre votre rôle dans cette étude ?

6. Contact

Si, après le départ de l'agent enquêteur, vous avez des questions ou souhaitez des explications sur certains points, n'hésitez pas à vous adresser à l'investigateur principal ou au responsable de l'équipe de recherche du PSLS dont les noms et contacts vous seront communiqués par l'agent de collecte.

1. Pr. Flore Armande GANGBO, Coordonnatrice du Programme Santé de Lutte contre le Sida (PSLS) ; téléphone : +(229) 00 229 97334417/ 95010141
2. Dr. Bachabi Moussa, Coordonnateur Adjoint du PSLS ; téléphone : +(229) 97 94 22 12

**MAPPING DES SITES DE PROSTITUTION « POINTS CHAUDS »
ET DU DENOMBREMENT DES TS AFFICHEES ET
CLANDESTINES AU BENIN**

Formulaire de consentement

1. A l'intention du participant

J'ai lu (ou on m'a lu) dans un langage que je comprends et j'ai compris les informations sur le but de l'étude intitulée « **Mapping des sites de prostitution « points chauds » et du dénombrement des TS affichées et clandestines** ».

J'ai eu l'occasion de poser toutes les questions aux membres de l'équipe de collecte des données et les réponses m'ont été fournies dans un langage que je comprends.

J'ai compris les avantages et les inconvénients liés à ma participation à cette étude. Si je ne souhaite pas participer, je n'ai pas à vous expliquer pourquoi et je ne perdrai pas les avantages en termes d'accès aux services de prévention et de soins médicaux auxquels j'ai droit ou que je reçois.

Je consens à participer à cette étude aux conditions qui y sont énoncés. Une copie signée et datée du présent formulaire d'information et de consentement me sera remise.

Inscrire ci-contre le code

--	--	--	--	--	--	--	--	--	--	--	--	--	--	--	--	--	--	--	--

 de l'enquête

Signature ou empreinte du participant

--

2. A l'intention de l'enquêteur

J'ai expliqué au participant de la présente enquête les termes du présent formulaire d'information et de consentement, j'ai répondu aux questions que

le participant avait à cet égard et je lui ai clairement indiqué qu'il demeure libre de mettre un terme à sa participation, et ce, sans préjudice.

Je m'engage, à respecter ce qui a été convenu aux formulaires d'information et de consentement et à en remettre une copie signée au participant.

/__//__/

Identifiant de l'enquêteur

Signature de l'enquêteur / Date /__//__/

/__//__/ 2020/2020/

Annexe 7 : Formulaire à remplir lors de la visite des sites identifiés par les informateurs communautaires (IC)



République du Bénin

Ministère de la Santé

Programme Santé de Lutte contre le Sida et les IST

Cartographie programmatique des lieux de fréquentation/socialisation des travailleuses de sexe, des intervenants dans la lutte contre les IST, le VIH et le Sida en milieu prostitutionnel, des centres de formation des jeunes et adolescents, des parcs de regroupement des camions gros porteurs et dénombrement des travailleuses de sexe affichées et clandestines dans les douze (12) départements du Bénin en 2021

FORMULAIRE N°1 : Recensement des sites de prostitution et des points chauds, des travailleuses/travailleurs de sexe, des serveuses et autres personnes travaillant sur les sites recensés *(Formulaire remplir lors de la visite des sites)*

PARTIE I – Information générale sur le site			
B1	Numéro d'identification du site:	/ ____ / ____ / ____ / ____ /	
B2	Date:	/ ____ / ____ / ____ Jour Mois Année	
B3	Code de l'Enquêteur :	____ / ____ / ____	
B4	Département	A. Nom:	B. Code: ____ / ____ / ____
B5	Zone (commune/arrondissement...)	A. Nom:	B. Code: ____ / ____ / ____
B6	Ville, village ou quartier	A. Nom:	B. Code: ____ / ____ / ____
B7	Nom du Site :	A.	B.
B8	Adresses et repères permettant de situer le site :	A.	B.

B9	Décrire le Site			
PARTIE II – Fréquentation et animation du site				
B10	Quel est votre âge ? SI MOINS DE 18 ANS, ARRETER ET TROUVER UN AUTRE. AGE :			
B11	L'interview a-t-elle été initiée avec un répondant qui a voulu et qui est éligible ? SI NON, POURQUOI ?	A. INITIEE ?	0- NON	1-OUI
		B. SI NON (EXPLIQUER) :		
B12	Sexe biologique du Répondant	MASCULIN	FEMININ	
		1	2	
B13	Position au niveau du site	Propriétaire		1
		Manager-Gestionnaire		2
		Staff (Autre personne plus informée sur le site que le gérant)		3
B14	Type de Site (UTILISER LES CODES CI-DESSOUS)		ENTRER UN CODE :	
	1. BUVETTE TRADITIONNELLE (TCHOUKOUTOU, TCHAKPALO, SODABI)			
	2. BUVETTE ORDINAIRE (BOISSON SOBEBRA OU D'AILLEURS)			
	3. BUVETTE CHAUDE SIMPLE (BUVETTE ORDINAIRE+VIP)			
	4. BUVETTE CHAUDE COMPLEXE (BUVETTE CHAUDE SIMPLE+ STRIPTEASE)			
	5. BAR / RESTAURANT/MAQUIS SEUL/FAST FOOD			
	6. BOITE DE NUIT OU VIP (AVEC OU SANS BAR/RESTAURANT)			
	7. CASINO/SALLE DE JEU			
	8. COUR/ TERRAIN VAGUE/ BUISSON			
	9. GARE ROUTIERE/PARKING/POINT DE STATIONNEMENT DES ROUTIERS			
	10. HOTEL / MOTEL / AUBERGE SEUL (AVEC OU SANS BAR/RESTAURANT)			
	11. HOTEL / MOTEL / AUBERGE + VIP (AVEC OU SANS BAR/RESTAURANT)			
	12. HOTEL / MOTEL / AUBERGE + BOITE DE NUIT (AVEC OU SANS BAR/RESTAURANT)			
	13. HOTEL / MOTEL / AUBERGE + VIP + BOITE DE NUIT (AVEC OU SANS BAR/RESTAURANT)			
	14. MAISON CLOSE/BORDEL			
	15. MAISON FAMILIALE/DORTOIR/DOMICILE			
	16. MARCHES DE NUIT			
	17. RUE FREQUENTEE PAR LES TS			
18. PLACE PUBLIQUE RECONNUE (ESPACE CHAUD)				

	19. SALON DE MASSAGE				
	20. Sites et applications WEB				
	21. AUTRES (PRECISEZ) _____				
B15	Combien de personnes hommes et de femmes travaillent ici de l'ouverture à la fermeture ?	A. HOMMES:			
		B. FEMMES :			
B16	Parmi ce personnel qui travaille et/ou habite ce site, combien interviennent dans la recherche de clients aux TS ? (Personnel qui a négocié au moins une fois de TS aux clients sur ce site)	A. Homme :			
		B. Femme :			
B17	Ce site est opérationnel depuis combien d'années ?	< 1 AN	1		
		1-2 ANS	2		
		PLUS DE 2 ANS	3		
		Ne Sait Pas	8		
B18	J'ai entendu dire que les gens rencontrent des partenaires sexuels dans des endroits comme celui-ci. Quel est votre opinion... ?		OUI	NON	NE SAIT PAS
		A. Est-ce que les hommes et les femmes rencontrent des nouveaux partenaires sexuels ici ?	1	2	8
		B. Est-ce que les femmes qui ont les rapports sexuels pour l'argent (femmes travailleuses de sexe) viennent chercher des clients ici ? Ceci inclue celles qui s'affichent et celles qui le font clandestinement	1	2	8
		C. Est-ce que les filles de moins de 18 ans rencontrent des partenaires sexuels ici ?	1	2	8
		D. Est-ce que le personnel féminin rencontre des partenaires sexuels ici ?	1	2	8
		E. Est-ce que les rapports sexuels se passent sur votre site ?	1	2	8
		F1. Est-ce que vous tenez une liste des femmes disponibles pour avoir les rapports sexuels avec les hommes qui viennent ici ?	1	2	8
		F2. SI OUI : Combien de femmes sont sur cette liste?			

B19	A quel autre endroit dans cette localité les hommes vont pour chercher <u>une femme</u> avec qui avoir des relations sexuelles ? LAISSER VIDE SI PAS DE REPONSE	A. NOM DU SITE			
		B. ADRESSE:			
B20	Les acteurs suivants fréquentent/animent-ils ce site ?	OUI	NON		
B20 -1	Femmes travailleuses de Sexe Affichées (TSA)	1	2		
B20 -2	Femmes travailleuses de Sexe Clandestines (TSC)	1	2		
B20 -3	Serveuses	1	2		
B21	Si oui, pour chaque acteur, dites combien approximativement travaillent, habitent ou fréquentent ce site	Min	Max		
B21 -1	Femmes travailleuses de Sexe Affichées (TSA)				
B21 -2	Femmes travailleuses de Sexe Clandestines (TSC)				
B21 -3	Serveuses				
B22 (Lié au B30)	Certaines personnes dans cette zone font face à un risque élevé d'infection par le VIH. Nous sommes en train d'essayer d'estimer combien de personnes qui ont ces facteurs de risque se retrouvent dans cette zone pour que des meilleurs programmes de santé puissent être planifiés pour la communauté. Nous allons vous demander combien de personnes viennent ici le samedi soir ou jour de forte affluence. Nous sommes en train d'interroger chaque personne sur cette même période de temps pour avoir une estimation plus précise dans cette zone.				
	Combien de TS (affichées et clandestines) et Serveuses travaillent, habitent ou fréquentent ce site ?				
	Cibles	Précisez les tranches d'âge des acteurs			
		Inférieur à 15 ans	Entre 15 et 24 ans	Entre 25 et 49 ans	Supérieur ou égal à 50 ans
	TSA				
TSC					
Serveuses					

B23	Parmi les serveuses qui travaillent sur ce site, combien ont des rapports sexuels avec les hommes en échange d'argent ou de biens matériels?						Min [] [] [] [] Max [] [] [] []	
B24	Nous voulons savoir quels sont les moments d'affluence des clients sur votre site pendant la semaine. Quelles sont les heures de pointe pour les gens qui viennent ici ? Encercler les heures de pointe SI TOUTES LES HEURES SONT DE POINTE, ENCERCLER TOUTES LES HEURES.		1 6H-12H	2 12H-14H	3 14H-18H	4 18H-00H	5 00H – 6H	6 24H/24H
		A Lundi	1 Oui	2 Oui	3 Oui	4 Oui	5 Oui	6 Oui
		B Mardi	1 Oui	2 Oui	3 Oui	4 Oui	5 Oui	6 Oui
		C Mercredi	1 Oui	2 Oui	3 Oui	4 Oui	5 Oui	6 Oui
		D Jeudi	1 Oui	2 Oui	3 Oui	4 Oui	5 Oui	6 Oui
		E Vendredi	1 Oui	2 Oui	3 Oui	4 Oui	5 Oui	6 Oui
		F Samedi	1 Oui	2 Oui	3 Oui	4 Oui	5 Oui	6 Oui
	G Dimanche	1 Oui	2 Oui	3 Oui	4 Oui	5 Oui	6 Oui	
B25	Parmi les trois types de prostitution ci-après, dites celle qui se pratique sur ce site ?			1- Hétérosexuel 2-Homosexuel 3- Mixte			/ _ /	
B26	Pendant les heures d'affluence et en une semaine, quel est environ le nombre de personne qui viennent ici et y restent au moins 15mn (min et max) ?						1- HOMMES	2-FEMMES
		Min						
	Voudriez-vous dire <LIRE LES OPTIONS POUR LES HOMMES ET LES FEMMES> D'abord, combien d'hommes? Ensuite, combien de femmes? ENCERCLER UNE REPONSE POUR LES HOMMES ET UNE REPONSE POUR LES FEMMES.	Max						

B27	Parmi les trois populations ci-après, dites combien fréquentent/angent votre site pendant les heures de pointe.	Affichée	Clandestine	Serveuse
		Min ???? Max ????	Min ???? Max ????	Min ???? Max ????

B28	<p>Quelles sont les nationalités présentes sur ce site ?</p> <p>Choisissez par ordre d'importance les trois nationalités Africaines qui fréquentent ce site ?</p>	TSA	TSC	Serveuses						
		<table border="1"> <tr><td>Benin</td></tr> <tr><td>Togo</td></tr> <tr><td>Ghana</td></tr> <tr><td>Niger</td></tr> <tr><td>Nigéria</td></tr> <tr><td>Burkina</td></tr> <tr><td>Autres _____</td></tr> </table>	Benin	Togo	Ghana	Niger	Nigéria	Burkina	Autres _____	
Benin										
Togo										
Ghana										
Niger										
Nigéria										
Burkina										
Autres _____										

PARTIE III : Couverture en Services de santé et Sensibilisation des ONG

B29	Quelles sont les structures de santé les plus fréquentées par les cibles (TS et serveuses de bar) du site. Inscrivez les noms et précisez si publique, privé, confessionnelle ou autres ?				
	N°	Structures de santé	Publique	Privée libérale	Privée confessionnelle
	1		/ /	/ /	/ /
	2		/ /	/ /	/ /
	3		/ /	/ /	/ /
	4		/ /	/ /	/ /
5		/ /	/ /	/ /	

B30	<p>A quelle fréquence recevez-vous les sensibilisations des ONG sur le VIH et les IST sur le site ?</p> <p>1-Au moins une fois par Trimestre 2- Au moins une fois par Semestre 3- Au moins une fois par An 4- Au moins une fois en deux ans 5-jamais 6-Ne sait pas 7- Autres (préciser _____)</p>
-----	---

B31	<p>Disponibilité de condoms sur le site (En vente ou gratuit)</p> <p>1- Disponible sur le site 2- Disponible en ventes dans un rayon de 200m ; précisez le nombre de point de vente / / 3- Non disponible</p>
-----	---

PARTIE IV: A compléter par l'enquêteur

B32	QUEL ETAIT LE DEGRE DE CONNAISSANCE GLOBALE DE L'INFORMATEUR DU SITE A PROPOS DES ACTIVITES ET DES CLIENTS AU NIVEAU DU SITE OU DE L'EVENEMENT ?	TRES BIEN INFORME	1
		BIEN INFORME	2
		PAS TRES INFORME	3
B33	Le présent site fait-il parti de la liste des sites que vous devez enquêter ?	OUI	NON
B34	A. Le Site a-t-il été trouvé ? SI LE SITE A ETE TROUVE QUEL EST L'ETAT DU SITE.	Site trouvé et opérationnel	1
		Site fermé temporairement	2
		Site ayant changé d'emplacement	3

		Site Doublon	4
		Autre	5
	B. Si doublon, indiquer l'autre numéro de site:		
	C. SI « AUTRE » EXPLIQUER		
B35	Coordonnées GPS	Longitude :	Latitude :

FIN

Annexe 8: Formulaire Intervenants et services spécifiques aux TS dans les départements du Bénin

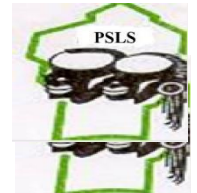

République du Bénin
 République du Bénin
Ministère de la Santé
 Ministère de la Santé

Programme Santé de Lutte contre le Sida et les IST
 Programme Santé de Lutte contre le Sida et les IST

Cartographie programmatique des lieux de fréquentation/socialisation des travailleuses de sexe, des intervenants dans la lutte contre les IST, le VIH et le Sida en milieu prostitutionnel, des centres de formation des jeunes et adolescents, des parcs de regroupement des camions gros porteurs et dénombrement des travailleuses de sexe affichées et clandestines dans les douze (12) départements du Bénin en 2022

FORMULAIRE N°2 : Intervenants et services spécifiques aux TS dans les départements du Bénin

Quel est le type de structure ?

- Si ONG/ associations de proximité, confère tableau A ;
- Si formations sanitaires, confère tableau B ;
- Si centres de formation des jeunes et adolescents, confère tableau C ;
- Si parcs de regroupement des camions gros porteurs, confère tableau D.

A. Questionnaire à adresser aux intervenants (ONG et associations de proximité)

Intervenants (nom ou dénomination)	Département	Communes	Localisation et adresse complète	Activités/Services spécifiques	Latitude/X	Longitude/Y

B. Questionnaire à adresser aux formations sanitaires

SERVICES VIH													
Nom de la formation sanitaire (FOSA)	Département	Commune	Latitude/X	Longitude/Y	Statut de la FOSA (Remplir par 1 ou 0)				Services VIH offerts (Remplir par 1 ou 0)				Service adapté aux KP
					Publique	Confessionnelle	Privée	Associative	PEC	PTME	SDV	IST	Remplir par 1 ou 0

C. Formulaire à remplir lors de la visite des centres de formation des jeunes et adolescents

Département	Commune	Repère géographique	Latitude	Longitude	Nombre de personnes actuellement en apprentissage	
					Homme	Femme

D. Formulaire à remplir lors de la visite des parcs de regroupement des camions gros porteurs

Département	Commune	Repère géographique	Période de forte affluence	Nombre approximatif de camionneurs sur le site en période de forte affluence		Nombre approximatif de camionneurs sur le site en période de basse affluence		Latitude	Longitude
				Min	Max	Min	Max		